No. 8293 Shanghai. Sunday. August. 28 1927.

THE EASTERN TIMES

Published every morning: including Sunday.

時報

今日本報第四張圖畫閱者注意

中華民國十六年

八月廿八日 星期日

舊曆丁卯年八月初二日

今天四張售大洋三分

第八千二百九十三號

中華郵政特准掛號立券按照總包特別優益寄送之報紙

本館設上海山東路望平街A字六號 電報掛號一二五一四 電話營業部中央一一二〇一 編輯部中央一二〇四

外埠寄報連郵費 〇本國及日本 全年十一元 九個月八元四角 六個月五元七角 三個月二元九角 一個月一元 〇南洋歐美各國 全年念二元 九個月十六元八角 六個月十一元四角 三個月五元八角 一個月二元（報費先惠郵票九五）

廣告刊例 特等 登於新聞欄內之本外埠新聞欄內每天每行四角五分 評前廣告 登於專電之前以二行起碼每日每行一元四角 二等長行 登於後幅普通地位以三行起碼每日每行八角 三等短行 登於後幅普通地位以五十字起碼每日每字一分

時報發行特刊啓事

本報自今日起在第八屆遠東運動大會期內發行「第八屆遠東運動大會特刊」十期擴充篇幅增加銅圖愛閱諸君如欲定購特刊全份本外埠一律大洋三角南洋國外六角（郵票以代用）均由本館直接郵寄願定者請向本館定報部接洽可也

第八屆遠東運動會通告二

▲註▼

㈠各券為當日出售每日上午可向辦公處購買㈡季券可往二元券座除游泳不適用外各場通用惟每進一場須將季券交與驗券員於該日之某場字樣上剪去一圈以示同日不得再進此場㈢其他各券均限一場適用㈣團體券一百張起碼以學生工友為限須由校長或主或經理備蓋印函明方得有效且須一律備價款於當日上午向本會辦公處購買並須聲明係何類團體名稱比賽券無不適用也

本會入場券分

（一）普通券六角（二）頭等券一元（三）特別券二元（四）季券廿元（五）團體券三角（六）乒乓券二角（七）游泳券分一元二元三元三種

第八屆遠東運動會通告三

本會與捕房車務處擬定停車章程如下至希中西各界人士注意汽車馬車均須由貝勒路前往會場乘客下車後概須按照下列地點停車

㈠有車夫之汽車停車處（甲）白來尼蒙馬浪路：停於路之東邊車頭向西（乙）薩波賽路：停於勞神父路南面之一段在路之東邊者車頭向南向在路之西邊者車頭西向（內）康悌路：停於路之北邊車頭南向 ㈡自開汽車之停車處（甲）貝勒路：停於勞神父路北面一段之東邊車頭南向（乙）薩波賽路：停於勞神父路南面一段之東邊車頭北向 ㈢包車黃包車停車處（甲）貝勒路東面之勞神父路停於路之北邊車頭西向（乙）薩波賽路西面之勞神父路停於路之南邊車頭北向 在本會開會期間每日下午二時起任何車輛不得在薩坡賽路與貝勒路間之勞神父路通行

第八屆遠東運動會

通告（四）

今日秩序

下午二時	棒球（棒球場）：菲日
下午三時	網球雙打（網球場）：中菲
下午三時半	田徑賽（田徑場）：中菲日
下午三時半	排球（足球場）：菲日
下午五時	女子排球（足球場）：中日
下午八時	游泳（虹口游泳池）：中菲日
下午八時半	籃球（棒球場）：菲日

優待學校同行

茲為優待顧客起見凡在本館大廉價期內（陽曆八月二十三日起至九月二十二日止）采購此項教科書者與本館本版教科書同樣優待辦理

適合黨化教育 新時代教科書 新時代教育社出版

此為適合黨化教育的最新課本在兒童教育的範圍內盡量提倡黨義主旨在灌輸革命的與進步的思想造成實用的與科學的技能養成平民化與團體化的性格各級各科用書除已出多種外秋季開學前一律出版小學各科均編教授書科目列下

▲初級小學用

三民主義	八冊	每冊五分
國語	八冊	每冊一角
社會	八冊	每冊八分
常識	八冊	每冊八分
自然	八冊	每冊八分
算術	八冊	每冊八分

▲高級小學用

三民主義	四冊	每冊八分
國語	四冊	每冊一角

▲初級中學用

歷史	四冊	每冊八分
地理	四冊	每冊八分
三民主義	三冊	
國語	六冊	
本國史	二冊	
本國地理	二冊	
世界史	二冊	
世界地理	二冊	

商務印書館經售

顧季善君鑒 見字速回否則電知 盧吾代白

1117

九華綢緞商店啓事

敬啟者敝商店於日昨正式開幕辱承各界惠臨惠顧並蒙諡譽之資上價廉物美商店為滬專門綢緞恒精之唯一商受寵逾各界敝店交并惟有益感愧力圖報答精此求精之誼專此惠顧感謝

中國科學社第十二次年會委員會啓事

本社今年年會原定於九月一日在南京舉行茲為便利到會社員寄宿及參觀起見改於九月三日在上海舉行各地到會社員除京粵已寄乘輪免票外其在滬者請就近向招待委員或南京社所索取到會證憑證購取半價車票上海年會事務所暫借環龍路銘德里一號辦公（電話西三六九九）社員可逕往接洽至前日報所展期至十月一日消息此項已決止正式取消合並更正

1109

律師韓祖植 張元枚 伍守恭 宋沅 蔡六乘 啟事

本律師等合組九字律師團設事務所於漢口路十四號浙江實業銀行三樓除例假外每日辦事時間上午九時至十二時下午二時至五時半

電話中央三九三九號

1700

春申大學招政藝科 中文法科 學科 英文科 專科 速成科 一年畢業 本科插一二三四年級冊名 本科法譯商文各院畢業給予學士直插歐美大學博士學位址在上海英租界四馬路九十八號索章附郵一分遠方得一切洽法學博士馬宗教

上海中國電報局改訂電費辦法緊要通告

敬啟者案奉部近因各省[illegible]規定官軍電收費及限制辦法各條如下㈠凡中央黨部執行委員會政治會議各省黨部政治分會軍事委員會[illegible]國民政府中央各部各省政府[illegible]印紙發[illegible]明密加急照一等電再減半收費本省二分出省四分提前先發[illegible]㈡凡國民政府中央各機關[illegible]

（無錫二十七日下午五時電）

國內記載

◉渡江孫軍已告肅清

烏龍棲霞山一帶俘獲千餘 十二圩渡江船隻擊沉多艘

◎昨晨由石浦橋偷渡至棲霞山之孫軍劉士林部、約一團之衆、被黨軍二十一師·十四軍·及一軍第二師圍攻、當即擊潰一團、餘一團被包圍、由白總指揮限令今日午前繳械、至時未能解決、一時下令圍攻、當被生擒旅長一名、俘獲兵士千餘名、槍枝甚夥、至四時、已自棲霞山解鎮江遣散（鎮江二十七日下午五時電）

◎孫軍渡江後、黨軍經一日夜之激戰、已於今日午後七時、在烏龍山西南李家舖、與甯方第七軍李宗仁部第三師會合、當即聯貫向北壓迫搜索、據軍界息、今晚可望肅清、此間刻正備救險車開往棲霞山修路、明日可望通車、（鎮江二十七日下午五時電）

◎今晨江邊孫軍船隻、被擊沉甚衆、（鎮江二十七日下午一時電）

◎孫傳芳軍約二團、在龍潭高資間、已被包圍、昨日獲孫軍干姓旅長一人、已解鎮江、（鎮江二十七日下午二時電）

◎白崇禧今午三時率衛隊赴鎮江、指揮軍事、（無錫二十七日下午五時電）

◎白崇禧胡宗鐸宋子文楊杏佛今日下午同赴鎮江（無錫二十七日下午八時電）

◎第六軍十四師四一六團、今晨五時開往龍潭、今午二時開鎮江、（鎮江二十七日下午一時電）

◎中山第四號鐵甲車、今午二時開往龍潭、（蘇州二十七日下午二時電）

◎淞滬衛戍司令部八月二十七日午前一時通報、頃接無錫來電話稱、昨晨渡江佔領龍潭車站之敵、已為我軍擊退、繳槍五百餘枝、殘敵向江邊退却、我軍正在追擊中、現甲車已直達龍潭等語、特此捷聞、

◎淞滬衛戍司令部參謀處通報第二號、頃奉總指揮白自鎮江發來感（二十七）寅電開「宥（二十六）日酉刻、我第十四師已將進據龍潭之敵擊退、繳械五百餘、機槍二挺、現車路已通、據俘虜供稱、已渡江之敵為劉士林部、約四團、其後續渡江部隊、被我海軍派楚有艦在江面截擊、沉船十餘艘、不敢再渡、現南岸敵軍勢成孤立、禧已調集第一軍十四軍各部、集中龍潭、即行前進、與我南京部隊夾擊此敵而殲滅之、又接南京第七軍夏指揮有戌電稱、准明晨（即二十七日）率兩師兩獨立團、決將棲霞山附近之敵殲滅、請鎮江方面派隊夾擊、以期一鼓肅清等語、綜合各種情報、該敵歸路已斷、預料今（二十七）日定可將其全數繳械、特聞、（八月二十七日午前十一時）

◎淞滬衛戍司令部通報第三號、本（二十七）日辰刻、據鎮江衛師電話報稱、十二圩之敵、昨晚利用黑夜乘民船輪船共數十艘、向高資襲擊、企圖登岸、被我軍痛擊、沉水溺斃甚多、餘星散、登岸七百餘人、全數繳械被俘、特此捷聞、（八月二十七日）

◎淞滬衛戍司令部通報第四號、確報、我軍在龍潭棲霞山一帶、先後俘敵一千餘人、槍械被繳、俘虜兩日未食、飢餓困憊之狀、殊堪憐憫云云、特聞、（八月廿七日午後四時）

◎淞滬衛戍司令部參謀處通報第五號、頃接北站朱參議轉來丹陽胡參議轉鎮江電話、報告本午白總指揮率領第一軍步兵四團、第十四軍一團、協同第七軍、夾擊棲霞山之敵、敵衆完全繳械、午後二時、棲霞山已確實為第七軍佔領、現在白總指揮派五十八團搜索棲霞山高資一帶之散敵、長江南岸之孫逆殘部、已告肅清等語、特此捷聞、（八月二十七日午後六時）

◎感（二十七）日杭車暫行停開、郵件被阻、官廳布告、禁放爆竹、（松江二十七日下午九時電）

楊樹莊由閩來滬

厦門擁護關稅自主會成立

◎楊樹莊因軍委會電邀、宥（二十六）日赴滬、（福州二十七日下午一時電）

◎新編軍有因蔣下野、中止開贛說、（厦門二十七日下午一時電）

◎感（廿七）日厦門各界成立擁護關稅自主大會、選總商會·商協·總工會

等七團體組委員會、並通電擁蔣、即開一次會議、討論進行事宜、（閘門二十七日下午十時電）

今晨來電

◎鎮江來電　各報館均鑒、捷報歆喜、於念七日午、在棲霞山一帶、擒獲孫軍長段承澤、虜獲旅長一名、團營連長數十名、士兵千餘名、特聞、鎮江第一軍第十四師參謀處叩感戌、

◎鎮江來電　各報館均鑒、捷報㈠宥二十六日我第四十二團在世業洲繳獲械數十餘枝、俘虜數十名、敵向十二圩潰退、落江者無數、㈡龍潭附近俘虜敵旅長趙某一名、團長一名、兵械無數、由江邊竄逃者皆落江死、㈢我第七軍二十一師第十四師第二十二師、已佔棲霞山、敵紛紛由江邊潰逃、死亡俘虜無算、鎮江第十四師參謀處叩感、

◉隴海路將有激戰

◎褚玉璞積極準備進攻隴海線、日內將有激烈戰事、張宗昌特催促奉方出兵京漢線、以爲牽制、（北京二十七日下午七時電）

◎在河南方面有鹿鍾麟所率之國民軍約三萬、其第一線約三千在馬牧集、對付該軍之直魯聯軍、共計四軍、歸褚玉璞指揮、正在分曹州單縣徐州三路前進、戰機漸迫、正在協議中之直魯聯軍與孫傳芳軍之界線、已決定係省北端（北京二十七日東方電）

◉奉魯軍行動

◎張宗昌二三日內出京、徐源泉張敬堯已於今日先後出京、赴前方調度軍事、（北京二十七日下午七時電）

◎魯軍第十軍調駐徐東、宥（二十六）日一百五十一旅、由棗莊過徐東下、（徐州二十六日下午八時電）

◎魯軍第一軍十三師顧震部、敬（二十四）日陸續由東路開徐、（徐州二十六日下午八時電）

◎外訊、孫傳芳擬會同魯軍進攻合肥、（北京二十七日下午七時電）

◎程國瑞宥（二十六）日由濟赴徐、（徐州二十六日下午八時電）

◎軍需總監祝占俊、奉張宗昌令、派員赴徐設兵站、供給攻豫軍糧秣、（濟南二十七日下午一時電）

◎院訊、奉魯赴晉接洽各代表、明日可回京復命、（北京二十七日下午四時電）

◎孫傳芳電院辭巡閱使、（北京二十七日下午七時電）

◎張宗昌令十一道尹出巡各縣、以備來省開會籌備救濟辦法、（濟南二十七日下午一時電）

◉葉賀部竄粵被擊退

◎王文翰有（二十五）日電、葉挺賀龍部由石城甯都來犯、有日午前在七田黃柏兩墟接觸、薄暮已將敵擊退、（香港二十七日下午七時電）

◎梧州電、李濟琛宥（二十六）日乘兵艦回粵、感（二十七）日可到、張難先同回、（香港二十七日下午七時電）

◎傳陳可鈺張發奎已抵省、（香港二十七日下午七時電）

◎第八路總指揮部兵站總監委倪洪翔爲駐省辦事處主任、昨在黃沙車站設辦事處、（香港二十七日下午七時電）

◎省令軍事廳進勦大鵬灣海盜、（香港二十七日下午七時電）

◎中央銀行行長黃隆生、函請四商會隨時派代表至行查數、（香港二十七日下午七時電）

◉楊宇霆訪芳澤談滿蒙　會議即將開始

◎奉張派楊宇霆今赴日使館答拜芳澤、略談滿蒙問題、（北京二十七日下午九時電）

◎楊宇霆本日午後受張作霖之意旨、訪問日本芳澤公使、會見約歷二小時之久、即基於該公使前與張氏會見時曾加說明之東方會議之結果而發生之滿蒙問題交涉、舉行第一次之會見、散會後、該公使謂東方通信社記者云、此次會見、因曩者余向張作霖氏說明之日本對滿蒙懸案希望解決之趣旨、楊氏謂未聞其內容、故余又對楊氏詳細說明、本日未涉及何等具體的交涉、關於解決右懸案之交涉、將由該公使繼續與楊氏辦理、同時奉天方面、亦由吉田總領事與莫德惠交涉、（北京二十七日東方電）

◎解決中日兩國各懸案之第一次會議、於今明日中開始、（東京二十七日電）

◉本溪湖煤礦華幹事一名被捕

◎本溪湖煤鐵公司中國幹部一名、昨晨爲日本官憲逮捕、致中日兩國官憲間情形、極爲險惡、奉天華人方面謠傳中日官憲大衝突、及華人五十餘名被虐殺說、外交後援會、將乘此機會施行事件、漸將擴大而成爲中日間之交涉、（奉天二十六日東方電）

◉北京彙聞

◎沁（二十七）日閣議決案、㈠孫傳芳請撥欵急賑淮河南北各縣、議決由財部撥欵、購紅糧五千石散放、㈡改派王廷璋充國際聯合會及代理行政院代表、㈢議決修正財部鹽署官制、（北京二十七日下午四時電）

◎內軍法財等部、會訂瀆職文武官吏治罪條例草案、擬提下次閣議表決、（北京二十七日下午七時電）

◎吳俊陞因東省須人坐鎮、或中止來京、（北京二十七日下午七時電）

◎張作霖就總統職一節、今復在討論中、張決計以隆禮親自祭孔、此事頗惹人注意、（北京二十七日路透電）

◉北京勸業場付之一炬

◎北京勸業場今（二十七）日晨全部被焚、損失甚鉅、（北京二十七日下午七時電）

◎今日侵晨燈兒胡同勸業場燬於火、損失値數十萬元、（北京二十七日路透電）

◉農大學生八人被捕

◎軍警當局今日拘捕農大學生向雲龍・余志麟・羅崇浩等八人、聞係有赤化嫌疑、並非學潮、情形嚴重、（北京二十七日下午七時電）

◎法大學長定林修竹、（北京二十七日下午七時電）

◉京綏車水阻

◎京綏路大水、通車暫停、（北京二十七日下午七時電）

◉北京九六債漲至二扣

◎今（二十七）日公債市、前場九六開盤二扣、收盤一九四、後場九六開盤一九四、收盤二扣、成交一百七十萬、整陸五零五、柒長四六六五、（北京二十七日下午七時電）

◉香港將募公債

◎港政府擬募公債九百萬元、以香港課稅抵押、週息六釐、十年後清償、但九年後可隨時抽簽清還、

◎公報載草議案、許港督募債五百萬元、以供建造飛行場及發展港務等事之用、（香港二十七日路透電）

◉蔣介石近狀續聞　晚作日記彙集成書　出洋赴美將成事實

蔣介石辭職回籍、帶來衛士隊一營、分駐溪口江口蕭王廟大橋四處、文昌閣雪竇寺兩處、亦分駐十餘名、據某連兵士云、該營七月份餉銀、尚未發過、士兵出發來甬時間又甚匆促、行李舖蓋、均未攜來、現在伙食、係向某木行商借二千元開支、各省軍政要人來奉者、或一宿即去、或留數天、均由蔣氏派人陪游千丈岩、妙高台等處風景、蔣氏接見各代表時、除問候慰勞等語外、即表示辭職之既決、故談話亦無多、且除重要代表外、其餘各人多謝絕接見、蔣每晨六時許即起、晚間作日記甚勤、並將二年來所經歷、一一筆之於記事冊、謂將彙集成書以告同志、蔣氏態度殊沉靜、容貌較前爲豐腴、日中短衣赤足、與寺僧作閒談、及閱滬甬報紙、惟滬報須四天到達、消息稍嫌沉悶、蔣氏出洋之舉、聞將成議、大約即往美國、現已由嚮導沙公安局長蔣鼎文、將招待處結束云、連日軍政界與甬者甚多、送誌前報、國軍二十軍駐甬辦事處主任黃梅屋・雲南外交廳長張邦翰・山西代表劉樸忱・國軍豫魯游擊副司令胡宗鈞・十四軍司令部秘書徐鑑・二十五軍黨代表熊遂濬・均於二十四五日由滬抵甬、當由公安局招待員李東人周大烈・陪至交通旅館暫憩、午後即備汽化小輪、送往溪口、

吳佩孚入川　國民黨反對

成都通訊、吳佩孚搭同福輪於十五日抵萬縣、隨行有師長于學忠殘部、楊森曾於十二日通電各將領、每將讓出防地兩縣爲駐地、吳之夫人、亦尚來川、日前楊森乘同福兵輪赴巫迎吳、楊之夫人亦偕行、楊部師長吳行光・王文傳・范紹增・王正鈞・唐莊・何金鰲・陳蘭亭等、旅長喬得壽・包曉南等亦同往、用楊及各將領贈送吳氏之禮物約値□餘元、吳之部隊、現分駐雲陽巫溪等縣、據吳氏左右傳出消息、吳此次來川、並非有所活動、惟將殘部交由楊森管轄、吳氏個人、決計於秋涼後赴峨嵋遊歷云云、惟劉湘致前方宣傳隊長至彥生函、略謂吳退至巴東時、當以吾川與革命區域、早已函電討吳、不能聽其入川、致礙革命工作、已將此意切電子惠（楊森號）特別注意、頃得萬電、略謂吳駐巫山小橋驛、擬通電川中各將領、聲明個人休養、決不與聞政治等語、並以布復云云、與此則劉對吳氏來川態度、略可考見矣、惟各報各團體反對吳氏來川、甚爲激烈、尤以國民黨省記委員會攻擊爲最、此該會曾宣稱楊森、謂吳氏來川有六不可、現在黨國大計、及川局內容、絕不可再有惹人疑慮之處、今吳子玉未得國民政府之政令、吾兄輒予收容、不可者一、國民革命、在打倒帝國主義與軍閥、吳號稱北洋正統、以應打倒之軍閥、而忽爲吾川卵翼、使川人蒙命不徹底之羞、不可者二、目前各軍共議北伐、分道出兵、今吳氏其銜、不可者三、吳氏朝入、今師夕至、而吾兄適當其衝、不可者四、吳氏野心未死、萬一發生事變、誰能加以保障、吾兄心跡、何能見白於川人、不可者五、吳氏有兵至萬人之多、皆軍防區、已苦不能自給、驟增此數、重擾人民、不可者六云云、該會尚有警告武裝同志及民衆書、促其發起反對吳氏、此間國民黨登記委員會成都辦事處、審查委員會、成都臨時黨務指導委員會、亦皆電楊森反對吳氏入川此外如張瀾等、則以私人名義發表反對文電、

◉何健部隊開抵安慶　▲省政府與黨部委員倉卒離省

安慶通信、自蔣介石下野之電訊傳來、皖省局勢、爲之一變、本月二十日一夜之間、各區警署派警、將各街衢所貼之標語、撕毀乾淨、社會上多莫名其妙、或謂武漢軍隊、指日可到、人心已疑惑異常、不意省黨部省政府諸人、亦復突然離省、遂演成一種紛亂狀態、現在何健軍隊、已有一部分開到、人心略定、茲將近兩日軍事行政黨務各情形、分別述之於次、

軍事　先是、新編第十軍夏斗寅所部軍隊、由皖垣開拔下駛、江面上封屋民船不下數百隻、並租各公司小輪數艘、以便拖帶、二十日自晨至晚、尚未開完、次日尚有兩營開拔、第二十七軍王普所部軍隊、由上游撤回、隨即開往下游大通一帶駐紮、留省祇有兩營、昨（二十）日由新十軍同時開赴大通、夏王兩軍開完後、皖垣即無一兵一卒、社會上亦知係團防、十九日午後、此間忽訊、何健軍隊先遣隊已到石牌、（石牌處距省九十里）、省政府途派員□備駐紮地點、協同何軍長之副官長、勘定城內第一師範學校堪作軍部之用、第一中學校、堪作各師部、軍隊開到、即分駐城內湖南湖北各會館以及未開學之各校內、二十一日上午、商民協會代表、探悉何軍長將由石牌旱路而來、途出北門歡迎、出城四十餘里、途遇第二師團長葉某、告以軍長刻下尚未起程、準定明日午刻、可以到皖、於是該歡迎代表等、皆空勞往返、二十一日到皖之軍隊、係該軍二四兩師、尚有第三師全部軍隊、業已在途、明日續到、

行政　據聞十九日午後、省政府曾接到何健軍長途來發來急電一通、表明其主張係反共倒蔣擁護唐三項、請各委員照常辦事、維持治安、不料二十日晨、濬蜀兵艦由省垣下駛、劉復張秋白諸人、偕省黨部改組委員路錫祉葛曉東湯志先等、乘濬蜀離皖、斯時尙保管廳決定留皖、乃午後紛紛邊而去、凡四黨部省政府以及各機關重要人員、紛紛離皖、聞管廳以主席名義、委任陳□生爲安慶市公安局長、向道成任懷寧縣長、一面維持要狀、一面備接事、以維治安、但二十一日清晨、省政府委員均已離皖、管主席亦隨之而去矣、省政府竟空空如也、不過秘書處與各廳科長等、尙有留省、當時即由秘書處召集緊急會議、討論辦法、午後三時許各行政機關、以及省農民協會、省商民協會、均派代表到會、由秘書鮑少齋報告開會宗旨、謂省政府主席亦離省他去、負責無人、特請諸位開會討論維持辦法、以免政務停頓云云、旋畢、各廳代表、報告各廳情形、大致相同、均係廳長已走、印信亦經帶去、惟建設廳長張秋白、尙將廳印留下、交張科長保存、市政廳代表程湘舫、則謂韓市長係因公下駛、不日即行回皖、照舊任事等語、旋即開始討論辦法、最後議中辦法七項、㈠明日星期一、總理紀念週、照常舉行、㈡省政府印信、既經管主席帶走、以後辦公、暫借用政務委員會印信、㈢各廳推出一人、負責維持對外衙署名、㈣省政府秘書處及各廳職員、以後仍應按照規定時間、上衙公廳簽到辦公、不得遲誤、㈤各關推舉負責人員、限明日十二時以前、報告省政府秘書處、㈥組織治安維持會、應如何組織之處、容再召集會議、㈦推舉代表歡迎何軍長、當即推定鮑少齋程湘舫代表、以上各案議決後、已萬家燈火矣、始宣告散會、

黨務　省黨部改組委員、老先離省者爲路錫祉等數人、最後離開者爲李次宋兩人、二十一日始動身、係到蕪湖辦公、市縣各黨部委員、同時離省、省市兩總工會、亦無形消滅、凡與黨部有連帶關係者、或黨部下級職員、如幹事書記亦有離去者、今日市府上、穿中山服者、驟形減少、長衫馬褂、又復出現矣、

◉皖省政府黨部已全部遷蕪

蕪湖通信、安徽省政府省黨部、均由安慶移至蕪湖辦公、已誌昨報、省政府委員除張秋白韓復安及省黨部改組委員會委員路錫祉・湯志先・葛曉東等已經到蕪外、主席委員管鵬及委員李因等、亦於今（二十二）晨抵蕪、省政府擬設十三道門袁宅、省黨部定留春園小花園內、頃已開始辦公、又江北和縣縣長縣黨部清黨委員會等各機關、均於二十二日移至蕪埠辦公、二十二日上午十時、蕪湖各界在農民協會舉行聯合紀念週、省政府省黨部委員均出席、並報告移蕪辦公、係因蕪埠交通便利、並無別種原因云云、

◉蕪湖軍訊

◎四十軍賀耀祖所部各師團、二十二日陸續由上游當塗等處開抵此間、分駐聖公會等處、賀本人尚在南京、

◎馮玉祥所部西北軍總司令部手槍團、二十二日由仝向寅圖長□率由□抵蕪、分駐西花園電燈公司、候命前進、

◎二十七軍步兵到蕪者共有六團、其餘準於二十四日隨同陳調元來蕪、軍部設陶公祠、政治訓練處駐湖南會館、

◎四十四軍葉開鑫部、奉軍委委員會令、全數調皖、葉軍長已電令該師開籌備駐兵地點、

◎三十七軍第一師到蕪後、即由該師師長丁嶽東率領渡江北進、

◎各界籌備開會、歡迎三十七軍全體官兵、暨省政府省黨部全體委員、已定二十五日下午八時、假歐蕪台舉行（二十三日）

國際記載

墨西哥外交史大有研究價值（小可）

中國之亂極矣、人民喁喁屬望之「安甯」、直如德國馬克暴落時代之望「現金」、前任駐墨公使王繼曾、廣交而學、漏乎中外、獨謂求治之道、宜先留心研究墨國之外交史、略云、墨西哥乃最不幸之國、近十餘年以內、戰亂異常劇烈、在第二皇朝The Second Empire以前之數十年、亦多變故、中惟遜遐General Porfirio Diaz時代、勉克有三十年之太平、遜氏以律師爲統兵大員、不愧文武全才、自一八七七年由臨時總統升大總統、僅止第二任另選其所指定之人、其餘前一任及後七任、聯選連任、但卒見嫉於□國之人、其思有以破壞之、一九一〇年、某處設立自由紀念碑盛典、遜氏演說時、反對黨竟起鼓噪辱罵、雖經當場彈壓、會已不歡而散、第二次情更險惡、即同時戕殺華僑三百、（其時康南海之弟□商墨國亦被殺、）以迅雷疾風之手段釀大亂、犧牲華僑而不及他國之僑民者、免後患也、予今乃慨然於弱國之民、未激衰憊之禁、而先濫殺傷之禍、視彼末路帝王之慘爲尤烈、夫更誰過而憐恤之耶、遜遐而後、羣雄紛爭之局、略如中國、求經各國承認之總統、先後約近十八人、其中有拉科命Pedro Lascurain者、接任四十分鐘即辭去、（事在一九一三年二月十九晚七時、）誠世界元首中任期最短者也、□開內亂（Carranza□後、亂極而疲、一九二□□□Obregon□任□由□任總統

記者按殺人如草、流血成渠、天下之至慘也、然國與國相處、各存幸災樂禍之心、在我爲至慘、在人反爲至樂、綜觀近百年來各國重大內亂、幾無不由外人設計釀成、求其創鉅痛深、一切與我國相近似者、當無過於中美洲之墨國、王使曾言「哥倫布渡海遠征、其志在侵略中國、嗣以迷途、而抵美洲之墨西哥、哥氏不知其誤、生稱之爲印度、以其爲亞洲也、後稱之爲西印度、則示異於亞洲之印度也、然則西方人之殺人利器、荷無墨西哥人先三百年代我犧牲、則殺人流血之事、已早試於東方之大陸矣、」故墨國者、又我中國之出難之也、

◉日本又派員赴滿視察

二十七日東京電、歸日中之公使館一等書記官俄國通上田仙太郎、於昨夜由東京出發、赴中國滿洲一帶方面視察、（電通社）

◉中日間有訂立航空條約說

二十七日東京電、中日兩國間希望訂立航空條約日本外務省與中國方面交涉新設準備中之航空輸送公司成立後、擬將兩國間之航空手續、使之簡單、（電通社）

◉駐滬日陸戰隊將撤去一半

▲因參加演習之故

二十六日東京電、駐在上海之日本海軍部隊、因參加大演習起見、二千之中、來月中旬、約撤退一半、惟上海警備、近又有重大化之傾向、日僑因此有運動不撤者、聞政府將不之許、（電通社）

二十七日東京電、日本政府已着手準備山東撤兵、來月二日止、可望具體化、（電通社）

◉蘇俄在新疆設領之日訊

二十七日東京電、蘇俄政府、在新疆設置七個領事館、有窺伺陝西之意、（電通社）

◉國際新聞專家大會續訊

▲議決國家應有保護新聞法

二十六日日內瓦電、新聞界大會決議案、凡定凡新聞由專電及其他方法所遞□□□□□□屬合法、此爲根本原則、又凡國家對於新聞未予以完全保護者、應有保護新聞法、再官場與政府新聞不應有優先權、第二議案稱、保護已發表新聞之問題、在有關係之政府辦理之政府、應於受請求時、以同情態度考慮、予以保護之可能、大會又聲明報紙或新聞通信社等、在其新聞發表前後應得轉載者酬金、以答其覓取新聞之工作與費用、但不許專利、（路透社）

◉環繞世界飛行之起點

▲美國將有可載百人之大飛機出現

二十六日美國哇令德電、白爾克與希別二人、今日共乘單葉飛機向紐芬蘭出發、明日將從該處之格萊斯港作環繞世界之飛行、（路透社）

二十六紐約電、報稱美國現造一種雙葉飛機、可載百人、機重十萬磅、長二百呎、每小時速度一百零五哩、客艙兩層、駕機者須六人、（路透社）

◉台灣地震損失續聞

二十七日東京電、八月二十五日台灣台南省之地震詳報、已由殖民局發表、計死十一人、傷五十八人、住屋毀七百所、貨棧店舖辦公局所共毀二百所、（路透社）

◉墨西哥劫車案續訊

▲美女士因傷身死

二十六日華盛頓電、八月二十四日在墨國阿加波尼太附近火車中被盜擊傷之美國安德生女士、已因傷殞命、京美墨大使已向墨政府交涉、請拘辦盜匪、（路透社）

◉日艦肇禍後搜覓屍體難

▲加藤司令將引咎辭職

二十七日東京電、蕨艦沈沒之處、因水深搜索困難、屍體尚未收容、搜查本部已經舞鶴轉至美保關、努力搜索、查問會將在旗艦長門號開始、加藤聯合艦隊司令長官、非常恐懼、將引責辭職、（電通社）

二十七日東京電、岡田海軍大臣、昨晨抵舞鶴、從加藤司令官得驅逐艦遭難之詳報、（東方社）

二十七日東京電、軍艦十六艘、與飛行機協力在蕨艦之遭難處尋覓失但蹤之人、但至今未有所發見、因該處水深在十六尋以上、故撈起沈沒之驅逐艦、實不可能、各國大公使付海軍武官、皆紛紛至海軍省問候、以是海軍省有應接不暇之勢、（東方社）

二十七日東京電、在美保關海面之海軍殉難者之合同葬儀、已定九月一日在舞鶴舉行、（東方社）

上下千秋

◉勝利　（鵑陸投稿）

勝利非可以苟圖也。平日須有充分之預備。臨時要有勇往之精神。而平日尤重於臨時。世人不察。震於一時之勝利。目眩神奪。以爲今日之事。關係匪輕。不知其勝利已早定於平日預備時矣。知此則當曉然於勝利之不可以倖致。而愼毋忽乎平日之預備也。

第八屆遠東運動大會特刊

第二期

本刊照片先到先排不分次序

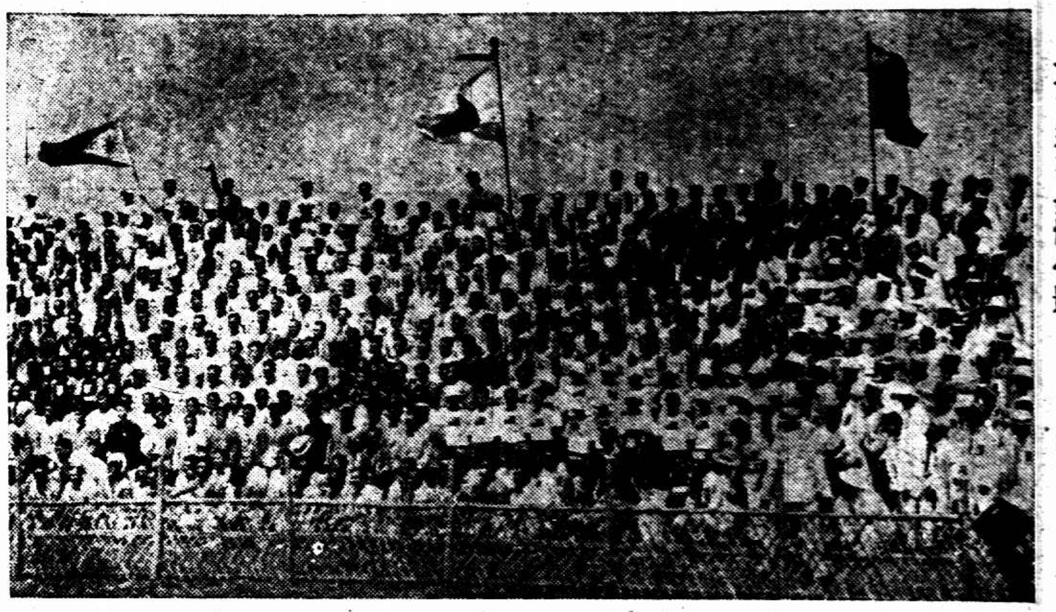

大會選手全體合影（張有德攝）

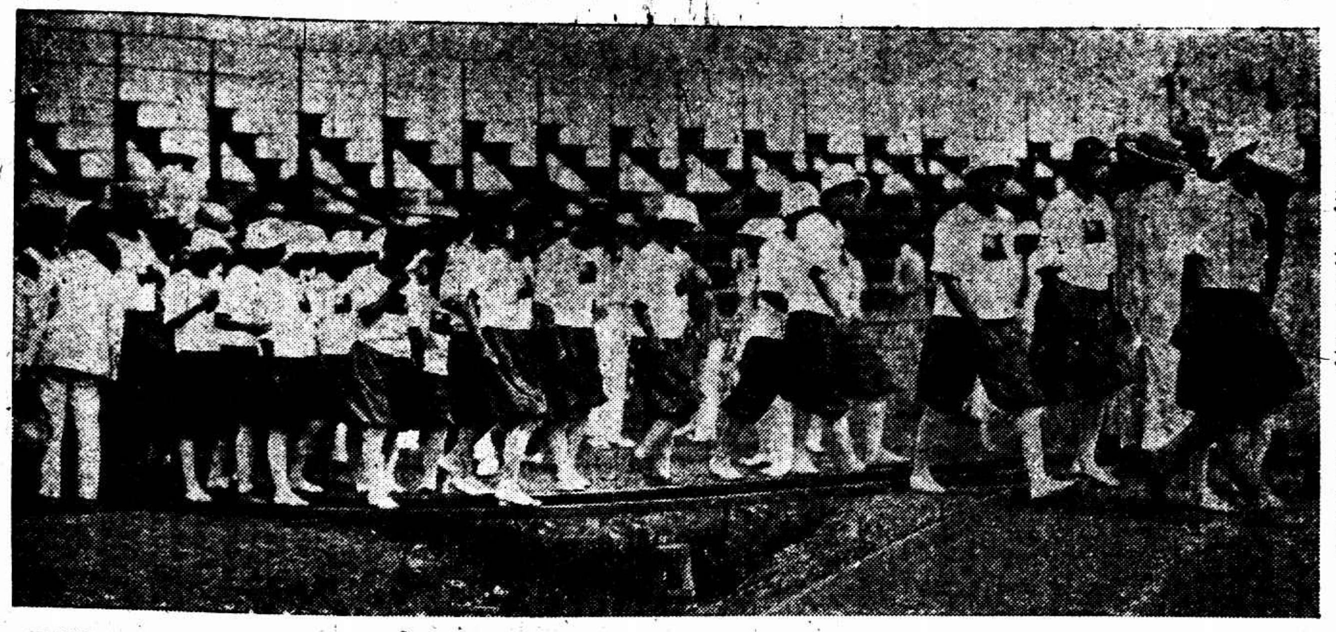

中國女選手排隊入場（張有德攝）

戰勝菲律賓之中國網球選手林寶華（王開照相樓攝）

中國足球健將 左孫錦順 右蔡炳芬（林澤蒼投稿）

戰勝菲律賓之中國網球選手邱飛海（左）與Ngayo（右）（王開照相樓攝）

戰勝日本之中國足球隊（王開照相樓攝）

戰勝日本之中國排球隊（王開照相樓攝）

中國女子排球選手（自左至右）㈠孫祖琦㈡孫祖惠㈢朱明實㈣王大樂㈤彭嘉珍㈥陳彩鳳（唐偉攝）

中國棒球隊（王開照相館攝）

菲律賓棒球隊（王開照相館攝）

第八屆遠東運動大會特刊

第二期

本刊照片先到先排不分次序

中國乒乓隊長俞斌

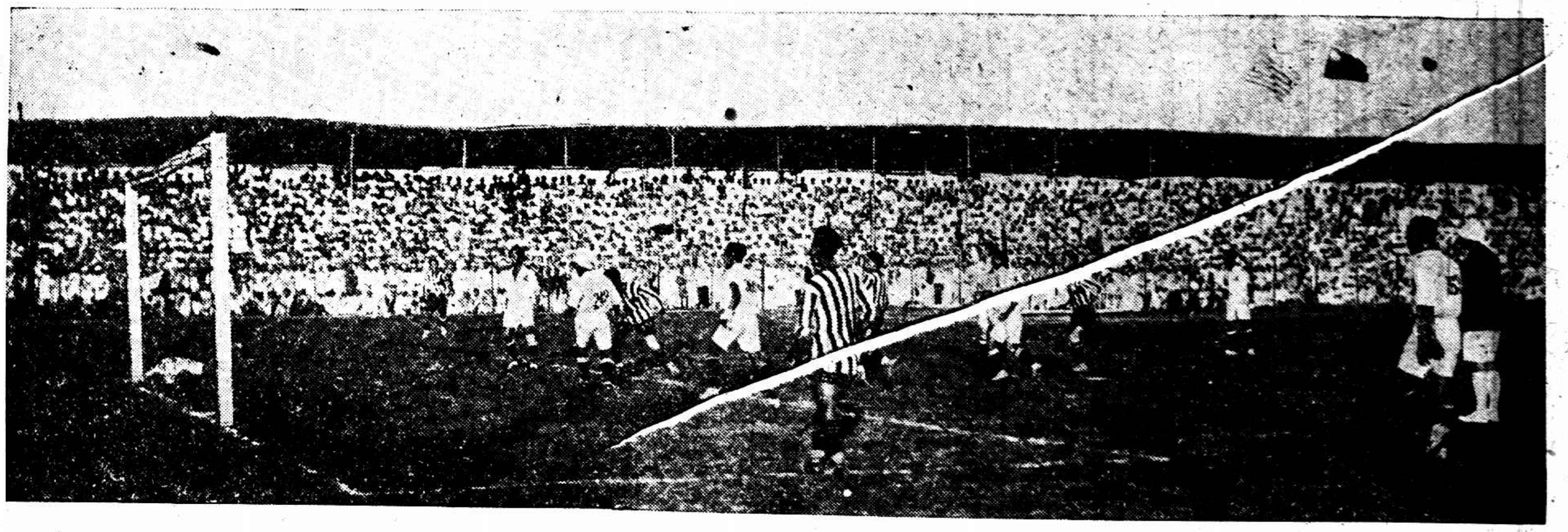

中日足球比賽 昨日在足球場舉行中國勝

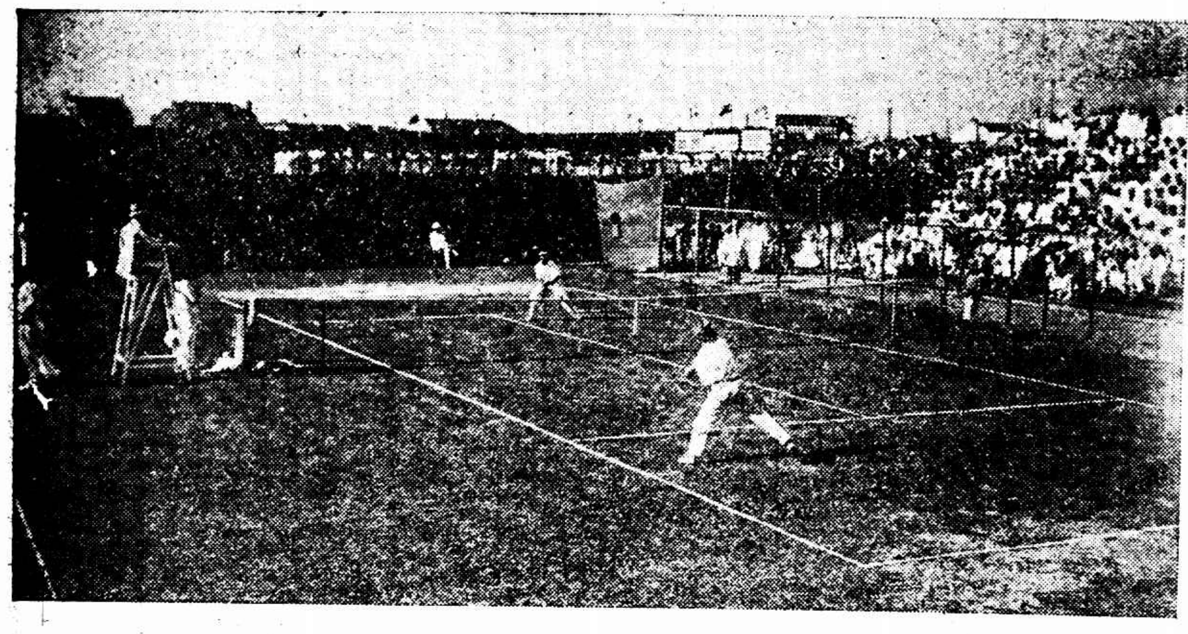

中菲網球比賽 昨日在網球場比賽中國勝 （張有德攝）

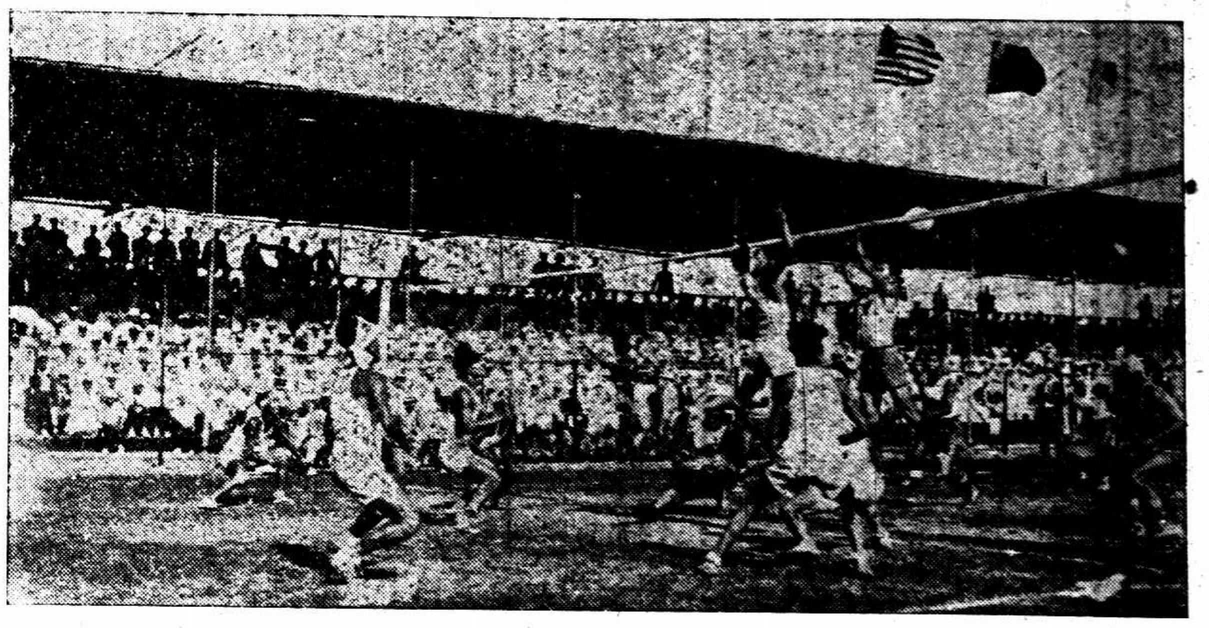

中日排球比賽 昨日在足球場舉行中國勝 （王開照相棧攝）

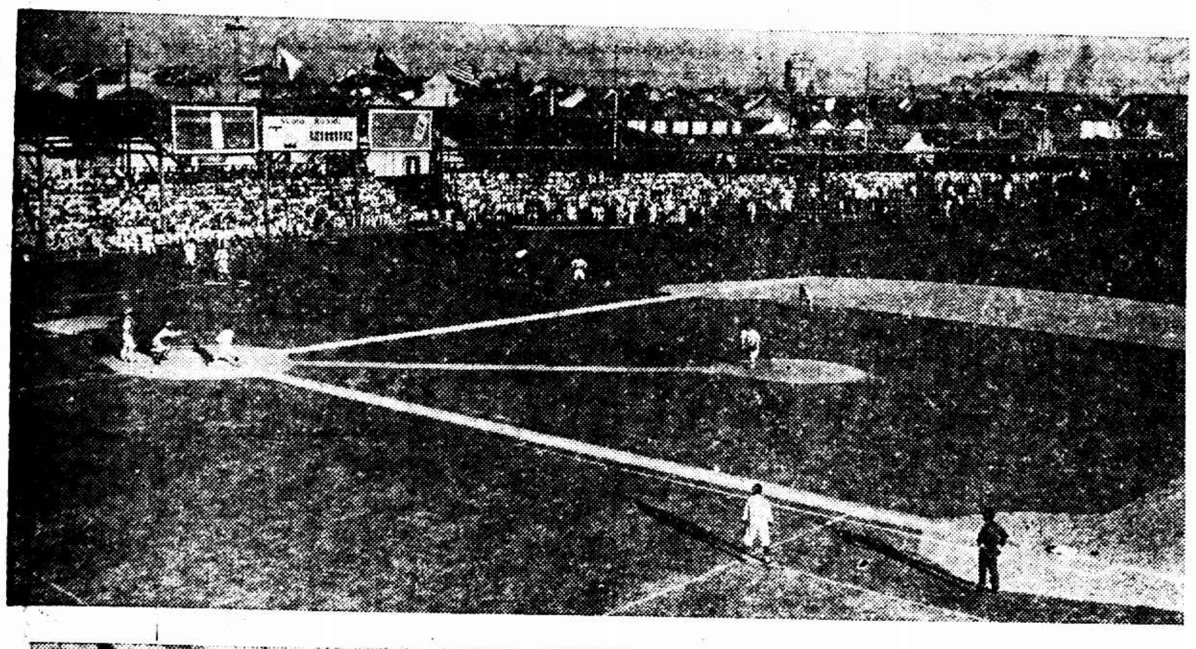

中日棒球比賽（二） 昨日在棒球場舉行

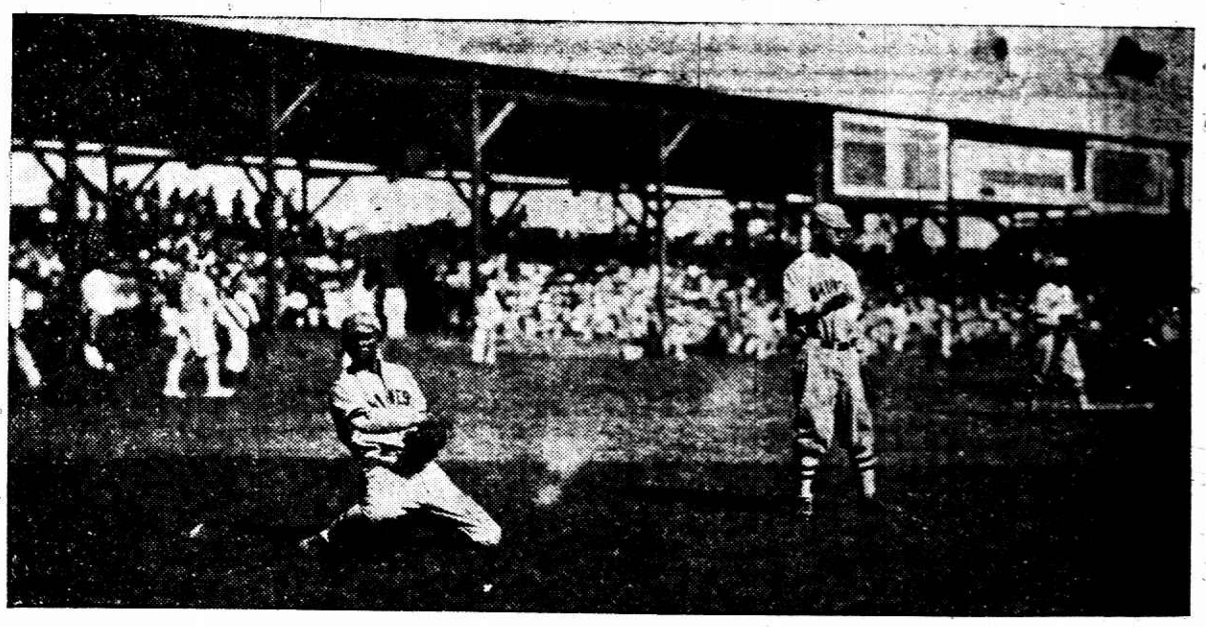

中日棒球比賽（一） 昨日在棒球場舉行

選手歡迎時報 （張有德攝）

中國乒乓選手 （張有德攝）

▲更正 昨日本欄鍾連基李威年二君照片地位互易。又「菲律賓游泳健將」下小注內「左」「右」二字亦顛倒。合行更正。

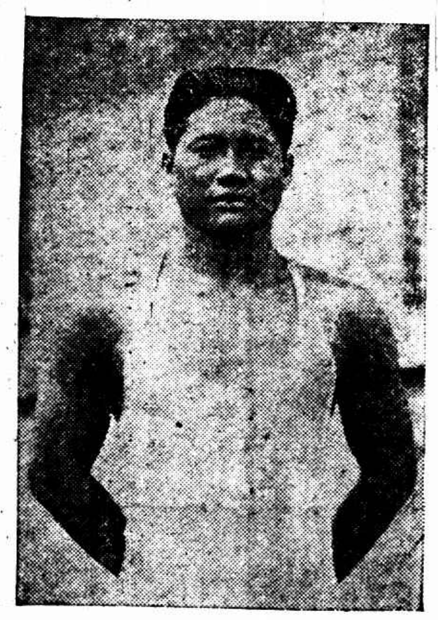

菲律賓游泳隊長 Asaadusman 去年得全菲五十米自由式錦標今年得全菲百米及五十米自由式錦標

中菲比賽網球之記數牌 中國林寶華邱飛海二君出席成績三比〇 （蔡仁抱攝）

菲律賓網球選手 Danton and Carillon

記大連共產黨獄（國行）

日警署檢舉逮捕多人

大連通信、今日中原雲擾、惟處外人勢力下之「大連市」、尚稱世外桃源、但一般共產黨徒、潛入市區、秘密結社、聯合勞工團體代表、準備在關東州實行罷工、大連市西郊沙河口、南滿沿線最大之工塲也、遇有勞資對抗行爲、自不免以此一隅爲導火線、距今三月以前、其地發見印刷物一種、題曰第一期之「大連人民」、再過半月、又發見第二期之「大連人民」、日警政當局就其筆法與所敘之情事揣測之、料係熟悉本地情形者之所爲、再視其行文瀟灑、及新名詞之衆多、又疑其爲別地派來之共產黨、於是盡力偵察、約過半月、知有楊志雲者在奉天、於其地製麻會社之工潮、確有煽動之嫌疑、且其人曾來大連、想大連果有共產黨、彼必與聞其事、或詳知其事之內幕、當照會奉天警署逮捕、同時沙河口日警署西村主任、特赴奉天鞫訊、前所揣想、與事實相符、嗣西村復自奉天馳回、暗中大加活動、至七月二十四日（星期日）午前五時得訊、知共產黨鄧和高等幹部七八名、將在西山會西山屯滿鐵工廠水源地後枋山間深溝中、開秘密會議、西村即率屬按時往捕、僅獲韓岡清辛培源于金福等三人、餘人因天降濃霧、恐不能成會、均未到塲也、其後迭加研詢、先由韓岡清供出該黨幹補地方委員丁文禮之住址、連夜往捕、當即捕獲、丁又供出鄧和高事前有約、將於二十五日午前九時在日本橋與丁會面、以便報告黨員被逮官署查拿情形、西村得此口供、按時駕汽車往獲鄧、鄧則詭云姓李、屢詢堅不承招、質對再三、始供出永安街三百四十四番地之處址、該警馳往檢視、已一無所存、所有文書及謄寫版、早由一婦人移送元町一百三十三番地、至此餘燼猶熱、而數十冊之宣傳文書、以及全市黨員之名簿、均已不可復得矣、惟在最近一月中大連警察署、又將續獲之黨員檢舉、㈠裴德亭苦力、山東膠縣人、㈡鄧繼隆、機關工、旅順黃泥川山嘴屯人、㈢畢序廣、商店夥計、奉天金州人、㈣陳得祥、無業遊民、周水子會泡子崖余家屯人、㈤王守國、印刷職工、山東棲霞人、㈥董秀峯、印刷職工、奉天海城人、㈦王逢㦤、傭役、中央貝加爾人、㈧呂會友、機關工、㈨鍾寶璽、檢字工、十年越、㈩王澤如、皆商店夥計、⑪曾景陽、⑫陸鴻奎、皆印刷工、⑬李盛義、電車工、⑭金廣守、⑮于壽仁、⑯郭清恩、皆洋灰工、⑰王兆祥伏夫、⑱馬祥春、傭役、以上被檢舉者十九名、連同奉天小崗沙河口三處共五十名、此項檢舉案、及其逮捕發覺始末、直至八月二十一日、始由大連警署公布云、

湘省軍事

解決贛西潰軍 增派湘南部隊

長沙通訊、王天培軍隊、在皖大敗之後、多數潰入贛西、復由修水一帶、向湘東潰竄、瀏平清鄉司令閻仲儒、曾電呈唐生智、請越境剿辦、以保湘邊、唐覆電照准、此時江西潰軍、又竄入瀏陽、閻乃決定先行肅清湘境、再入贛東清除、頃得閻巧（十八）電、潰軍之竄入瀏陽者、已解決其一部份、錄唐閻兩電如下、唐電云、長沙周代主席、平江閻司令鑒、閻司令刪電悉、王天培軍在皖北二次大敗、餘衆無幾、潰兵竄入修水一帶、爲害地方、該司令越境勦辦、事屬可行、仰即督隊馳往痛剿繳械、仍將勦辦情形、具報備查、贛西方面、已電朱主席轉飭所屬軍知照矣、總司令唐生智印、閻電云、國急、限即刻到、漢口西園總司令唐長沙省政府代主席周鈞鑒、奉代主席篠（十七）電、江西潰軍、竄入瀏陽張坊、遵即督隊星夜馳往剿辦、遇于離張坊十里地方、接觸二小時、潰軍被迫受撫、當收編正式步槍一百六十餘枝、發餉一圓、遣散徒手老弱兵卒四百餘人、共用費洋三千餘元、均係設法挪墊、另一部份、有槍一百餘枝、紛向瀏陽南鄉潰竄、刻正追擊、相機收撫、此股解決、瀏方解危、請釋厪念、此外由贛邊潰來散槍、不絕於道、遊即扼要收容、所有收編遣散給養等項、需欵孔急、懇發近於鸞權各局迅撥巨欵、以應急需、而利進行、迫切待命、職閻仲儒呈巧印、又聞湘東保安司令羅定、亦經派兵一營、進至醴陵、扼要防堵、以杜潰軍四竄、第八軍第一師師長張國威、奉令爲湘南前敵指揮官、進駐東館、許克祥・唐生智爲厚集兵力計、又將湘東保安司令羅定部隊、改編爲第四集團軍獨立團、併歸張師長指揮、張現已下令準備出發、將於二十二三等日、將指揮部移往衡陽、其隨同出發者、參謀副官經理各處人員外、所有工兵連特務連機關槍連、山砲兵連、當部排連隊、運送隊等、均同時出發、日來副官長曹萬雄、籌備一切、極爲忙碌、至前方消息、則張國威所部之第三團、已進至郴陽兩縣之排山、獨立第一旅旅長周秦尤、則已率同唐森雨營及獨立侵安保部隊、由衡陽出發、分向郴永前進、均已專電來省呈報矣、（八月十八日）

風俗談之十 蘇州的風俗 （慎卿）

蘇州的迷信風俗、已有登載●我對於風俗談、也表同情；故把蘇州的風俗（除去迷信的）零碎寫幾段在下面：

▲送春歸 蘇州一年中的風俗、閑遊之事最多；其中最雅致的、可謂送春●每年春季將盡的時候、一般士女、都坐了畫舫、載酒往虎邱、以爲送春●山頂亭軒、山塘隄畔、有嬌歌豔舞者、有呼朋暢飲者、有吟詠唱酬者、筆到斜陽西照、方始興盡而返、名曰「送春歸」●換一句話說、就是看新綠底意思。從前施一山有送春曲、也錄在下面：

明水漾孤舟。迤邐隨春去。春去憶春來。春來去何遽。亦交鳴黃鳥。園綠成新陰。隴麥復漸漸。對之□春心。誰家遊冶子。彩鷁徵笙歌。笙歌悅人耳。其如春去何。亦有深閨質。拈扇窺輕紗。不盡□春意。雙蛾歛鬟斜。竭來登山閣。命酒酬春風。春風殊□然。□賴素心同。素心雲□散。倏忽□□換。一曲歌未終。餘譯□飄散。

▲遊石湖 石湖在上方山的山邊，是蘇州一個名勝地方，每年的八月十八日，扁舟畫舫，佈滿了石湖；有的泊□湖□之間，有的泊在□春□畔，隨意取樂，一片簫歌聲，□碧波蕩漾，到天明而返。在暮色蒼茫的時候，漸漸的達到沉靜□□，□方底明月，慢慢底出了，她的光線，恰巧對準寶帶橋的五十三個環洞，射□沉□的波面上，一環一月，連續橫流，□同一弦貫串着；所以名爲串月，皓月漸漸上升，行□環洞之下，側射到湖中，如同一個古塔，靜明炫耀，實在是一個奇觀，施一山先生也有一首詩，單詠這一夜的熱鬧和□景，其詩如下。

石湖湖水平。仲秋秋月明。月光水色一萬□。畫船絲管□相呈。登山驚白月更皎。寶帶開□中小。月入玲瓏散作珠。顆顆分運□□層□向西。玉輪品塔眠沙隄。□目縮消恍辨難定。□轉虛無旋已迷。放權湖心哀歌曲。洞簫鳴咽潛蛟觸。興盡歸來月滿□。鳥啼鳳腦燒千枝。

▲紅指甲 鳳仙花，一名金鳳花，蘇州很多，並且是很容易種植的；每年二三月裏下子，隔了一星期，就發萌芽；到五月裏方纔開花，八九月萎枯而死，花底顏色，有紅白赤紫四種，這四種是最普通的；再有赤白相間的，重台的，重台而並蒂的，花開在葉上的，這幾種很是稀罕，培養也比較難一些●逢到七夕，蘇州婦女們，摘了她的花瓣，搗爛成漿；把指甲染成鮮紅底顏色●這個風俗，不知起於何時；但看到張祜的彈箏詩云：「十指纖纖玉筍紅●雁行斜過翠雲中」●照此看來，在唐朝已經盛行了！但是現在這個風俗，已經漸漸的達到淘汰地步●（9104）

◉粵省政聞

政分會議決案

政治分會廣州分會秘書長胡春霖、十七日將第四十九次會議議決重要各案、電呈中央政治會議察核、電云、南京中央政治會議鈞鑒、茲謹將本會第四十九次會議、議決重要各案、報告察核、是日出席委員古應芬・戴傳賢・林雲陔・李福林・朱家驊・陳策・主席李濟深因事未能出席、由各委員臨時公推古委員應芬代理主席、㈠現奉鈞會電復、在廣州之實業部、應即裁撤、希爲查照等因、奉此、當經本會錄電轉飭遵照在案、㈡總司令蔣中正函、據潮梅警備司令何輯五電稱、將洪兆麟諸逆遺產錄冒、完成潮逆所建司令部、作爲潮汕最高軍事機關等情、轉請核議示復飭遵一案、當經本會議決、仍交總司令部核辦在案、㈢審查預算委員會廣州分會呈請、關於欽廉需交涉署有無繼續設置之必要、請予核示一案、當經本會議決、仍需設置在案、㈣現奉鈞會電、據廣東省政府委員兼教育廳長朱家驊、電請辭職、並薦許崇清繼任、經議決合廣州分會核復、請查照迅覆等因、當經本會議決電中央、朱委員辭教育廳長之意甚堅、請仍以許崇清繼任、但仍留朱委員爲省政府委員在案、除另行電報外、理合報告察核、㈤本會委員提議、本會不分職委員俸給、應如何支付、請核議一案、當經本會議決、電請中央核復、中央未復以前、照各廳長俸給、月支六百元在案、除另行電請核示外、理合報告察核示遵、政治會議廣州分會秘書處叩、

省政府會議紀

十二日省政府委員會第五次會議、議決各要案、經呈奉政治分會核准照辦、茲錄如下、㈠中山商會電、以港紙陡漲至加三有奇、市面頗形恐慌、請議應否定最高加一五限制辦法案、議決、前經財政部嚴禁港紙行使在案、所請應不理、㈡廣東各界反抗日本出兵華北委員會函請、按月認助對日經濟絕交委員會常費、以維會務案、議決、毋庸由政府補助、㈢番禺、司法顧呈稱、廣州市法院三等書記官袁式文、因公積勞病故、擬請給一次恤金一百二十元、請奉核准、此欵可否逕由市法院發給、咨廳核銷之處、統請批示祇遵案、議決照准、㈣本府委員提議、年來人民請願、每糾集羣衆、向政府包圍、此種舉動、殊於政務進行、大有妨礙、亦爲各國所罕有、且此種舉動、係從前共黨利用民衆挾持政府之慣用手段、現當清黨以後、仍間有此種現象、似應規定人民或團體請願規則、俾民衆之動、悉遵正軌、請公決案、議決令公安局妥擬辦法呈復、

◉要聞簡報

南京

◎汪精衛尙未來寧確訊、譚延闓・程科・先偕李宗仁同來、丁園預備住所、二十四日午後、傳聞已抵距寧二三十里之江面、何應欽・李烈鈞・即出城迎迓、預備先行登輪會晤、旋於下午四時回丁園、輪尙未到、今（二十五）日上午、譚孫等始抵寧、

◎十五軍第一師及第二十師、二十四日已由漢開拔到寧、分佈各要隘駐防、

◎革命軍憲兵團、原隸屬於總司令部、現撥歸第一軍調遣、

◎新編第一師補充團、因師部尙在廣東、不便指揮、已將該團長馮世英之請、將該團暫行撥歸軍事委員會調遣、

◎國民政府秘書長鈕永建、以本府爲政治中樞、百僚表率、手諭各處科人員、無論何事、不准請假、故最近期內並無一離職者、又以事務繁劇、辦公時間上午提早爲七時、下午延長至六時、

◎軍界息何健部三十五軍、已抵安慶、即繞道向蚌埠方面進攻、

◎南京市政府規定取締販賣清涼飲料規則十四條、取締茶樓酒館及取締旅館衛生規則各十二條、令由衛生局導照辦理、

◎江北各縣黨部人員避難來寧者甚多、省黨部特設江北同志招待處、供給伙食、

◎第七軍在寧募輸送隊、每名月餉十二元、（八月二十五日）

公電

◎溧水縣黨部代電 奉化蔣總司令、上海胡主席、吳・李・張・蔡・諸委員鈞鑒、（上略）值此共黨未芟、中原多故之秋、深望公等打消辭意、本大無畏之精神、返旆新都、毅然決然、將一切破壞國民革命之份子、澈底肅清、完成北伐、以遂先總理之遺志、彌時再潔身高蹈、退隱林泉、未爲晚也、臨電神馳、伏維垂察、溧水縣黨部特別委員會叩漾、

甯波消息

◎王俊離甬赴滬 調任浙閩警備司令王俊、本因在甬公務未了、故留一日、於二十四日屆定甬興輪開赴汕頭、新任浙東警備司令蔣鍔三、甯波市市長羅惠僑、鄞縣縣長傅典常、中山艦艦長吳嶠、總商會長袁端甫、公安局長□、政訓處長蕭汝藩吳公達等官紳等三十餘人、又在青年會設宴餞別、至二時餘散席、王因須赴寧面謁何總指揮、故乘甬紹輪赴滬、同時至埠歡送者甚衆、蔣總司令及羅市長等送至輪中、與王坐談片刻、始握手言別、其特務營□十四百餘人、及王之眷屬等、坐甬興輪、本擬與甬紹輪同時離甬、因行程過遠、需煤四百餘噸、一時趕裝不及、故改於今晨（二十六）起碇、詎于晚六時、特務營副官長左少卿忽得上客來電、謂汕頭洋面風浪險惡、甬興船身過高、恐有危險發生、命其暫緩開行、再待後命、左副官接得是項電命後、即傳令該營官佐兵士整裝下船、一應行李什物、盡行搬回浙東警備司令部原處、其羈眷亦由官佐士兵護送進城、

◎警備司令定期就職 浙東警備司令蔣鍔三、已於二十四日接印、定九月一日正式就職、內部人員、添委張炯爲參謀長、陳逸鳳爲軍需處長、楊士元爲副官處長、秘書及軍法軍醫兩處長尚未委定、

◎市政府職員更迭 甯波市政府編輯主任馮淞青、因赴南京供職財政部、呈請辭職准照、遺缺以訓主任馬瀛升任、又吳委錢華、徐深爲幇辦編輯、又派馮應偉爲秘書處書記、均已分別到差視事、

◎公安局限制長警請假 甯波市公安局、前會令各區署、謂各長警、除病假外、不得無故告假、茲又行令知各區署各長警因此限制、恐有藉故託病等弊、故令各長警告假時、須由軍警醫員具病狀書證明、否則不得告假、其有急病不及醫員證明、有該管官長之許者、不在此例云、

常州

◎劉寶題等已解甯 國民革命軍第一軍第二師長劉峙、奉何總指揮電令、於二十三日率部來常收繳新編第三軍劉寶題部槍械、當時因抵抗死傷多人、並捕獲軍官各情形已誌前報、第一軍第二師司令部、昨特出示布告、其文云、爲布告事、案奉總指揮何□電開、據□由□方來投、未帶一兵一卒、現在常附近、擅招不法匪徒、其用心難測、仰該師長即傷部開往常州附近、將劉寶題部槍械收繳、並將劉寶題及其所部擇要軍官拘捕、以杜後患爲要等因、奉此、本師長即率部來常、分路警戒、將劉寶題所部槍械解散、並收其全部槍械、業經處理完畢、社會秩序如常、仰地方人民各安生業、幸勿驚疑爲要、此佈、師長劉峙、副師長李延年、又據公安局第六分局報告、前日拘捕之第三軍軍長劉寶題、該軍辦事處主任周鏡清、及其他官佐、共三十餘人、均於二十五日解甯處辦、

◎警備司令部抵常 國民革命軍、警備司令部已陸續開拔來常、聞司令部暫設青年社商團團部、昨晚發出布告云、爲布告事、在國民革命軍第一路總指揮何總指揮電令、於二十四日開拔抵常、除呈報外、合行布告各界人等一體知悉、本部紀律嚴明、所有地方治安、自應負責維持、仰即各安生業、毋得自相驚擾、切切此布、警備司令楊虎、參謀長周信代、

鎮江

◎益我報被封 鎮江益我報出版、尚無多日、二十四日忽被市公安局封閉、其經理及編輯等亦被捕去、

◎匪徒騷擾上黨鄉 鎮屬各鄉、近來土匪猖獗異常、經譚縣長派令警備隊分剿、而此拿彼竄、迄難肅清、二十四日十時許、又有匪徒數十人、身衣不完全軍服、至上黨鄉、□係奉縣長命令、至各鄉剿匪、因槍械不敷應用、着即將該地保衛團所有槍械、完全交給伊等、以便支配、該處鄉董見其軍裝不齊、形跡可疑、即令彼等將縣長公文交出閱看、雙方因此互相爭持、而該匪等忽鬨集鉅欵、候中策來領、不然即將掃蕩鄉村云云、今該鄉鄉董已來城據情報告、譚縣長當即電呈何總指揮請令駐鎮軍隊酌撥一部份、前往兜剿、又據該縣警備隊在高資□警備隊提至提拿、紛紛奔竄、臨行時並限期向甲坤地長、祗具由上黨鄉遞來報告、略謂二十三日午後四時、有土匪二三百名、在上黨街東頭抵抗三小時、嗣匪退駐該地距鎮三五里、當經焚燒房屋數間、職隊槍械約損數枝、子彈用出三分之二、現隊伍在外露宿、請速濟槍彈、以便應用、頃與各鄉董議決、召集民團及保衛團會合、準於二十五日晨向林塘進攻、如何情狀、容再另行呈報云、

注意注意

久咳成癆

多咳傷肺日久成癆、治癆必愈之藥迄今外國尚無發明、目下只有上海吉林義大賢生久咳丸、直有革除咳痰保肺之功效、此丸每瓶附有贈券、正本請源舍無真圖換圖畫一張、交回總可換書新法一冊、如畫無券、同者均僞、上述不及

新法洗射白濁 姚佐穎

白濁乃花柳病初步、若不速治則橫痃魚口下疳血淋腫痛潰爛苦不堪言、本醫生具十餘年經驗有藥、此特搜羅各國最新白濁儀器新法洗射藥水功力能將尿道毒菌盡行掃滅保無痛苦、又特製各藥悉從根本治理、十年八年舊症治不愈者均能藥到病除永不復發、▲姚佐穎醫生謹啟 診所上海三馬路大舞台對面

全昌

太陽眼鏡每付洋一元
配光眼鏡每付洋一元
爲克眼鏡每付洋二元
結婚眼鏡每付洋二元
夾線眼鏡每付洋五元
博士眼鏡每付洋六元
自由眼鏡每付洋八元
哈字眼鏡每付洋八元
霧夾眼鏡每付洋十元
頭全眼鏡每付洋十元

本號研究眼鏡已歷三十年驗目配鏡精明各種眼鏡無一不備驗目不取分文不論近視老花散光等均可照配一不誤 上海□□□橋 全昌號啟 1116

招請跑街

招請跑街二人俱金優厚有意者請至江西路六十二號國光公司接洽可也 1111

秋宜進補

酷暑氣候○汗流背浹○精神爲其消耗○百體受其影響○漫漫長夏○十九感受「精神不濟」○「容顏消瘦」○「胃口無味」○「夜不安睡」○此即內部血液虧損之明證○乃者金風送爽○習習生凉○盍速購服

自來血 以補之○

恢復已往消耗之精神○增加未來無窮之幸福○
精神不濟者‥服之精神抖擻‥
容顏消瘦者‥服之容顏豐腴‥
胃口無味者‥服之胃口大開‥
夜不安眠者‥服之酣眠暢適‥
四美備具○康健逾恒○況乎人賴血液以生○不可不服自來血以補充也○若必待疾病來臨○始問醫藥○無異臨渴掘井○耗費金錢○感受痛苦○權衡輕重○固宜於秋令進補也○

大瓶二元 小瓶一元二角

總店四馬路 分店鐵大橋

上海五洲大藥房發行

各埠分□及各大藥房均有出售

特色 首創最著名最有靈驗北京農商部嘉獎一等上海總商會優等獎憑五彩花鐵盒裝璜優美

主治 經期腹痛赤白帶下瘦頭痛四肢無力頭暈眼花血氣兩虧月經不調久不受孕血崩小產氣鬱痞塊飲食不思胎動腹痛產後失調子宮虛冷等症大有奇效

價目 一品每丸洋一元加料五角雙料二角半單料一角一品小丸半每兩洋一元加料五角單料二角半另備丸藥全集寄書函索即寄

著名扶陽補腎聖藥海狗腎精片 本園選辦眞正海狗特製海狗腎精片凡男子腎虧陽痿弗舉色慾過度子嗣艱難者不可不試無不大見奇效也每條洋六元至十每瓶一元一角

總發行所上海河南路老巡捕房對門廣東種德園老藥局

電灶 完全清潔 毫無煤屑

工部局電氣處

樣子間南京路廿六號
辦事處福州路十七號
電話 中央 六六三〇一

919

瑞德洋行

上海乍浦路阿而盤街十五號 電話北三七二四號

(一)各廠家駐滬代表
(二)計劃一切工程
(三)修理各種馬達及機器

如蒙賜顧請即用電話通知可也

921

商場行市

◉匯價趨高銀拆平平

▲洋釐　昨市稍見轉昂，蓋因寧杭造幣廠停鑄，來源稀少，各埠出入，然亦呆滯，惟銀行方面，進胃不懈，供給稀少，致釐價較之前天趨高，計華商各銀行一日間互市二三十萬，錢業中亦稍買進，惟無大宗胃口，鈔票亦有數十萬交易，洋釐早市，計開七錢二分四釐三七五，比上日已□八七五，午市略平，爲七錢二分四釐，較上日僅漲半釐，[illegible]，角坯仍爲[illegible]，貼水加一文，計五十二文，

▲銀拆　各銀行收[illegible]華商銀行收[illegible]數十萬，各[illegible]滙出，六七[illegible]萬，因今星期六，各銀行下午照例休假，故無大票收解，拆息甚平，早市一錢八分，[illegible]一錢八分，午市相同，較上日稍加一分，銀行掛牌七分，

◉外滙內盤先鬆後穩

昨本埠銀行英美日滙，交易尚屬平中，但[illegible]數，華金業中初出後進，計日滙約一百數十萬元，英滙僅數萬磅，美金祇十[illegible]元之譜，內盤晨開平定，繼則似鬆，午後復[illegible]，人心不定，結果二十六日收市，計[illegible]金縮○六二五，美金縮二二五，日金平和，[illegible]

▲美滙　[illegible]

▲東滙　[illegible]

◉天津滙兌減半元

[illegible]

◉銀價略長

昨（二十七日）倫敦電訊，中印少納買進，市面平靜，大條近期銀長一二五，遠期長零六二五，同計廿五辨士二五，[illegible]

◉標金似漲

昨逢星期六，金業交易所祇有上午半天營業，大條銀近期已長一二五，遠期長零六二五，美銀價加長一二五，標金市况似平回漲，各號進出不一，早間大條及銀價並[illegible]，毛盤由高轉低，計有一兩零上落，[illegible]

▲[illegible]　…午時英日滙見漲，場內買戶忽多，陡增二兩幾錢，…至各滙亦無特殊變更，同業中稍有買賣，人心未定，今日市過去情形記下，十月份初開三百八十二兩七錢，計跌二錢，後續降二錢，毛盤由八十三兩五錢回平八十二兩二錢，惟各滙尚平，計日金華商銀行出入，價過七八一二五，繼則見低，七八一二五…[illegible]

◉白絲經歐銷仍不寂寞

昨日本埠白絲經歐銷仍不寂寞，緣內地綢廠與[illegible]莊等，[illegible]美銷白廠經[illegible]路暢，紛起補購，昨由緯成安利等，進滬白廠經九十包，白乾經連納等進中下身現貨三十五包，[illegible]云，

◉黃白絲碼歐銷不動

黃白絲頭市面歐銷依然停滯，西洋雖對於白貨雖有來電，而開價亦小，且選貨認眞，各貨主均不願拋售，市况寂寞，華商亦[illegible]局戰事均無心取進，絲頭市面一時[illegible]轉機之望云，

◉新棉步見高昂

昨（念七日）紗布棉市始見和物油市況不佳而跌，但後以氣候不順及新棉不佳而漲，計各月期價大起四十二〇三辨士，一月期大〇四辨士，現貨小〇一四辨士，本埠棉市初隨[illegible]而跌，[illegible]以多頭了結而稍疲，計平抛棉，各月期大起一元八角五分至一元一角五分，本埠棉市人心[illegible]，外埠[illegible]，惟交易則寥寥，荼陳皆已不爲人所重視，目[illegible]注意新花，日商及洋商均有進意，無如目前棉情形雖各路均極美滿，但尚未收獲，天氣難以預料，故均不欲冒險拋售也，全日未有到貨，南市出數二萬斤，北市一萬斤，收價同前，

◉紗市平和

昨日（星期六）紗市現已停頓，但買賣雙方均有住守一步之概念，蓋[illegible]時局動搖不定，牽制殊多，則不敢收買，但外埠[illegible]不甘輕棄售出，因[illegible]市面尚無[illegible]，昨內地幫進二百七十五包，漢口及天津湖南東[illegible]波江西厦門等幫進二百五十包，合計五百餘包，東洋行亦進一百餘包，行價牛平，

商情一覽

金融

◉國外滙票

◉各國票價

交易所市況

◉證券物品交易所

◉華商證券交易所

◉北米市

◉南米市

◉銀洋錢市

◉金市

◉麵粉交易所

食品

◉外洋輪船報告

船期

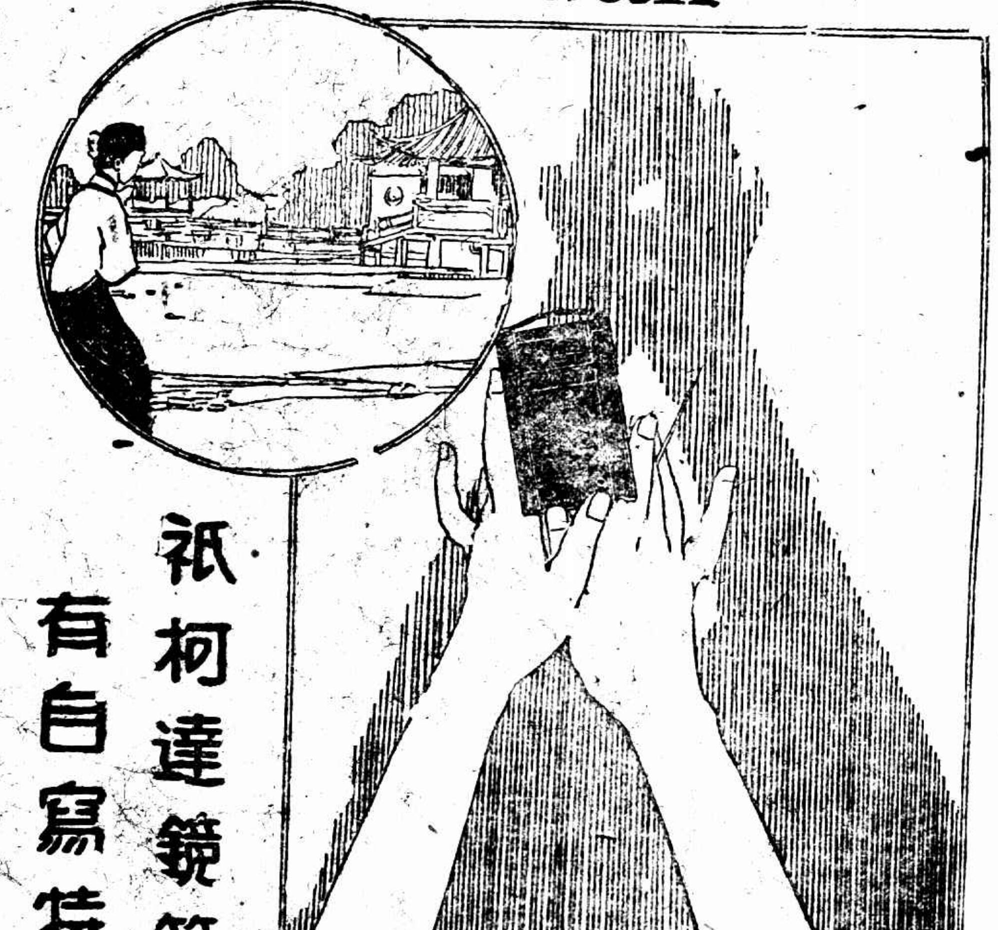

Kodak

祇柯達鏡箱有自寫特色

柯達自來寫鏡箱之裝有背機上關之端備有鐵筆將一小片寫于箱門時開片寫之上枝推推其後紅紙片寫字于用時片感仍外用有鐵其關與閉底時光數畢使秒鐘閉時後將鐵層如數門每可可按索如片日可是上事以而片實晒圖無遺忘之驥可事以而弊

美商柯達公司　上海江西路六十四號

（五二一）

柯達 KODAK

梅毒死路

第一期梅毒症狀

梅毒自感染數天後○皮膚起塊○現赤色斑點○陰部硬結腫脹○漸成糜爛○以及小便脹痛○致流淋濁○此種症狀○不用確當特效藥治療○必有第二期發現○是走向死路○

梅毒生路

第一期梅毒治法

第一期梅毒症狀○既如上述○所謂確當特效藥○即世界著名老牌「哈蘭士內服外搽六六」○以內服清利排洩內毒○以外搽殺滅毒菌○全愈立待○第二期梅毒不發○第一條生路○（第二期梅毒症狀治法容後發表）

內服六零六聖藥每瓶洋一元七角五分　外搽六零六藥膏每盒洋一元毎盒二角

上海四馬路太和大藥房總發行　國內外分店及各大藥房均有出售

101

上海有正書局發行

◀空谷蘭小說▶

二冊七角

拍賣類

魯意師摩洋行

禮拜一

准於八月初三日十時在亞爾培路八十七號住宅內拍賣中西客廳、書樓、大菜間、臥房、洋台間、伙食廳、房間、廚房等私家傢具

京地毯　紅木　紅綢檯床　法國北花來　路易洋琴

魯意師摩洋行

禮拜二拍賣

住宅

准於初四日十時在靜安寺路七十七號廿一間[illegible]第十號第二百拍賣客房、餐室、廚房、木器等一應俱全，可一看，不計[illegible]此佈

中國通商銀行謹白

本銀行招集商股資本五百萬兩，現已收足二百五十萬兩，總行開設上海，各處[illegible]票押滙電滙及押款均有放作，銀兩或半年長年存款，一切交易無不格外克己，並自備高大洋棧一所，貨物凡可押用，銀兩租格公道，特此佈告

018

愛蘭百利始創代乳粉

現在市上乳粉充斥，在育嬰者稍一不慎，往往僨事，所以選擇之前宜注意數點

（一）此種代乳粉是否適合嬰孩逐漸發展之消化力？
（二）此種代乳粉是否粉質細鬆見水即融不留渣滓？
（三）此種代乳粉是否創造最早製造經驗最富？
（四）此種代乳粉是否與母乳無異並無他種氣息？

欲明以上數點，請先向本公司索閱育兒寶鑑一冊，并附上郵票一角索樣品一瓶

愛蘭漢百利公司發行　上海廣東路四十號

各大葯房商號均有出售

第八屆遠東運動大會特刊

第二號

大會獎品

大銀杯（蔣介石贈）網球錦標
大銀杯（宋子文贈）
大銀杯（陳光甫贈）
大銀杯（錢永銘贈）
大銀杯（虞洽卿贈）
大銀杯（留美同學會贈）
大銀杯（周摯田贈）網球錦標
銀杯（王曉籟贈）網球錦標
銀杯（俞飛鵬贈）
銀杯（西人李斯連贈）
銀杯（教育行政委員會贈）
銀杯（王錫記王錫藩贈）
銀杯（沙發氏贈）游泳優勝
大銀盾（紗商會贈）
銀盾（三和公司贈）乒乓優勝隊
銀盾（學生聯合會贈）
銀杯（徐凌雲贈）
銀盾（中華照相館贈）
銀盾（扶輪社贈）
銀杯（海寧洋行贈）
銀杯（新新公司贈）
銀杯（永安公司贈）
銀盾（喊哩洋行贈）
銀盾（瑞豐洋行贈）
銀杯（怡昌洋行贈）
銀杯（公義洋行贈）
銀盾（三星鋼鐵廠贈）
銀盾（先施公司贈又錦旗一）
精武體育會贈
銀杯（粵商業聯合會贈）
（廣肇公學贈）
旅滬廣東學校聯合會贈
銀盾（川石濱贈）
銀盾（十七軍師黨部贈）
銀盾（第二師長杜起雲贈）
銀杯（義勇團司令部）
銀杯（魏廷榮）

天朗氣清

前日天甚悶熱、故當昨晨四時許忽下陣雨、記者已於標題上落「天朗氣清」四字、以爲大會憂、不料五句鐘即雨止雲消、杲杲日出矣、因係星期六、雖比賽無多種、而參觀人數合之各場、竟達四萬餘、今日星期、並有田徑賽、良以預料可達八九萬人、此屆大會而後、再閱二年第九屆又在別地、十屆起須改四年一舉行、重來上海爲時須十年、滬上男女均不願失此好機會也、

中華球類選手第一天大露頭角
田徑賽今明日內當有非常表演

提要

⊙足球提早　下午四時半起

昨日足球比賽、至最後十分鐘時、天已漆黑、於踢者裁判員及觀客俱有不便、故現決定以後足球比賽、提早半小時、原定在下午五時、今改爲下午四時半、希各注意、

昨日六項錦標比賽結果

足球　五對一　中國大勝日本
籃球　三十九對十九　中國大勝日本
網球　三對〇　中國大勝菲律賓
排球　二對〇　中國大勝日本
棒球　六對〇　日本勝中國
游泳　新紀錄　菲日勝中國

今日七項比賽地點

■田徑賽　下午三時半　在田徑賽場舉行
（一）百米　預賽
（二）擲鐵餅　決賽
（三）高欄　預賽
（四）一千五百米　決賽
（五）二百米　預賽
（六）跳遠　決賽
（七）低欄　預賽
（八）跳高　決賽
（九）四百米　預選

■籃球　下午八時半起　在籃球場舉行　菲對日
■網球　下午一時起　在網球場舉行　中對菲雙打
■棒球　下午二時起　在棒球場舉行　日對菲
■排球　下午三時半起　在足球場舉行　菲對日
■游泳　下午八時起　在虹口游泳池舉行
■女子排球表演　下午五時起　在足球場　中對日
（另有小學男生團體表演）

明日七項比賽地點

■田徑賽　下午三時半起　在田徑賽場
（一）百米　決賽
（二）推鉛球（十二磅）　決賽
（三）四百米　決賽
（四）高欄　決賽
（五）撐竿跳　決賽
（六）一萬米　決賽
（七）擲標槍　決賽
（八）二百米　決賽
（九）三級跳　決賽
（十）低欄　決賽
（十一）八百米　決賽

■足球　下午五時起　在足球場　菲對日
■棒球　下午二時起　在棒球場　中對菲
■網球　下午三時起　在網球場　菲對中兩組
■排球　下午三時半起　在足球場　中對菲
■籃球　下午八時半起　在棒球場　菲對日
■游泳　下午八時起　在虹口游泳池
（另有小學女生團體表演）

■本屆大會八種錦標之預測

苟能努力進攻　中國第一有望

（王庚）

遠東運動會現共有八種錦標、其名稱及計算法列表於左、

運動名稱	比賽方法
足球	此次大會、係採用單循環比賽制、（中與日、中與菲、菲與日、）共有三次比賽、最後勝二次者即得錦標、（如各勝一次則重賽）
籃球	採用雙循環比賽制、每國與他國各賽二次、共有六次比賽、得勝次數最多者得錦標、
排球	與籃球同、
網球	單打四組、雙打一組、勝五組中之三組者、即得錦標、
棒球	與籃球同、
田徑賽	各項運動取四名、第一名五分、第二名三分、第三名二分、第四名一分、　總分最多者得錦標、
全能運動	包括五項運動、十項運動、八百米替換跑、一千六百米替換跑四種、五項與十項各取四名、第一名十分、第二名六分、第三名四分、第四名二分、替換跑得第一者十分、第二者六分、第三者四分、　總分最多者得錦標、
游泳	分五十米、百米、四百米、一千五百米自由式、百米仰泳、二百米蛙式、二百米替換泳七種、前六種計分法與田徑賽同、替換泳第一者得十分、第二者得六分、第三者得四分、　七項總分最多者、即得錦標、

以八種運動得標之多寡、而定國家之次第、例如中國得四項錦標、日本得三項錦標、菲律濱得一項錦標、則第一即屬於中國、但若中日各得三項錦標、則謹得田徑賽錦標者、即爲第一、

我國是否有得第一之希望、此次三國選手實力、均稱雄厚、似不能預知、然其大概情形可得而述焉、

足球錦標我國已連得六次、其技能已全球聞名、此次錦標、誠如探囊取物、實無問題之可言、

排球運動、日本尚在幼稚時代、所懼者菲國耳、然我此次選手、技能十分純熟、均抱有得勝決心、試看昨日與日本初賽之結果、即可知其成績之高妙、故排球錦標、我國有九成把握、

網球運動、我國在歷屆大會中從未勝過一次、此次有網球名將林寶華與江四君代表出席、錦標十分有希望、

籃球錦標、向爲菲律濱所得、日本不足憂、故此次比賽時、與菲島當有一番惡戰、我國近二年來、又爲各方久戰沙場之健將、苟能以全力對付之、雖不能云必勝、然却有七八分把握也、

我國於田徑賽、全能運動、棒球、游泳、四項錦標、但均無多大希望、日本對於田徑賽、全能運動、游泳三項錦標、均有把握、如果菲列濱能得棒球錦標、則我國即可名列第一、得到國際間之光榮、但日菲兩國對於棒球之戰鬥力均厚、萬一日本得棒球錦標、則我國即名列第二矣、

八大錦標比賽揭曉期

全能運動	三十與卅一	比賽兩日	九月一日揭曉
田徑賽	二十八與二十九	比賽兩日	九月卅日揭曉
足球	廿七・廿九・卅一	比賽三日	九月一日揭曉
網球	二十七—一日	比賽六日	九月二日揭曉
籃球	二十七—一日 二十七—卅日	比賽六日	九月二日揭曉
排球	一日與三日	比賽六日	九月四日揭曉
棒球	二十七—一日	比賽六日	九月二日揭曉
游泳	二十七—卅日	比賽四日	八月卅一揭曉

以下兩種中國與日本交鋒菲律賓無代表出席僅係表演性質故無錦標

女子排球	二十八・三十	比賽兩日	八月卅一日揭曉
乒乓	三十—個人 卅一—團體	比賽兩日	九月一日揭曉

昨日（第一日）

■開會情形■

軍樂聲歡呼聲鼓掌聲一片
郭泰祺致開會辭揭出二點

國民軍抵滬之歲、適值遠東運動大會輪值之年、國民於歡欣鼓舞之餘、又獲目覩三國健兒角一之盛會、以是昨日開幕之盛、爲歷年來任何大會所罕見、會場在棒球場、臨時設一台、台面桌上裝有無線電話、及中日菲三國國徽、飄揚滿場、及二句鐘電、鈴聲叮叮作響、來賓掌聲如春雷乍動、胸懸紅色徽章之職員、相繼登臺、運動員亦自場右依次出、首爲表白裳橫亘紅藍色帶之滬江大學音樂隊、繼爲特別市童子軍協會、爲廣肇、滬大附中、女體師等之童子軍、菲選手繼之、首爲職員、次各類球員選手、次田徑選手、再次爲日本職員、女隊球選手、及球類田徑賽選手、而以中國隊爲殿、時軍樂大鳴、歡呼聲與鼓掌聲齊起、行經主席台時、都向台脫帽注目爲禮、各職員亦答禮如儀、繞場一匝、乃依次向台立、中爲日本、菲右而中左、即由中代表張伯苓郭泰祺菲代表西亞司Asias日代表山村等演說、次宣讀第一副會長岸清一來電賀辭後、菲日中三國宣誓業餘資格、主席遂宣告正式開會、茲將演詞錄左、

▲主席張伯苓致辭

首第二副會長張伯苓致辭云、今日王正廷博士即遠東運動會會長不在上海、茲以副會長名義主席、此次第八屆遠東運動大會、恰在中國上海舉行、各國選會代表、較昔爲多、尤以今日天氣晴和、希望各項運動都有新紀錄、遠東運動大會成立迄今已十有四年、其對於東亞諸國之體育甚多裨益、然其效果不僅在提倡三國之體育、尤在聯絡三國感情、今日天氣既好、精神又佳、頗冀以後開會期間能日日如此、最後余更望、㈠諸君有養仁之風、即所謂Sportsmanship、㈡能相互連絡感情、現介紹郭次長代表致開會辭、

▲郭泰祺致開會辭

「特派江蘇交涉員郭泰祺於第八屆運動會開會詞」、日菲代表團及中外來賓、今日爲第八屆遠東運動會開幕之日、泰祺適以職務上之關係、得以躬逢盛會、並代表國民政府與中國人民致誠摯熱烈之歡迎、易勝榮幸、體育爲人生根本問題、遠東民族聯合講體上之進步、其效果之偉大、意義之深遠、到會諸君耳熟能詳、無庸贅言、今特揭橥本屆優點如次、以供諸君之印證、㈠中國人顯露時代的精神也、遠東運動會在中國舉行、現爲第三次、從前兩次頗借重友邦人士之指導、此次關於管理布置一切、均由中國人自爲規劃、自爲執行、由此可見中國人均有發奮振作相任自己應辦事件之覺悟、在此時間、正爲國民革命軍北伐將次成功而東南文化之區、業已盡隸青天白日旗幟之下、又可見中國人自己起來管理自己的事、是普遍的徵象、不是一端的表現、我們可決其必定能順應時代潮流日有進步的、想日菲友邦人士及世界上愛自由平等之民族對此、亦必有深切之同情、㈡選手數量的增多也、本屆選手、中日菲三方面共五百餘人、實爲空前的紀錄、一方面由於優秀分子之多、可以考見各本國社會體育之進步、一方面由優秀分子之多、可以預卜本屆成績之特別優異、更一方面言之、優秀青年接觸愈多、感情愈洽、異日政治舞台相見、愈增情誼於將來、太平洋沿岸國家和平前途、愈有把握、我們惟願以後的選手、每屆增加、我們尤不能不先欣賀此次的增多、㈢至於運動家應有之公平誠恕的精神、諸君練習有素、泰祺特引我國古人論弈的兩句話來說明他「勝固欣然敗亦可喜」、因爲我們所求的是共同的大目的、並不是個人得失的問題也、

▲菲代表之答詞

次由菲律濱代表團領袖參議員奥西亞（Camilo Osias）致答云「第八屆遠東運動會於今日舉行開幕禮、鄙人謹代表菲律濱政府及人民致祝、並傳達其好感與敬意於中日兩國之政府及人民、我人今再重行聲明、彼此當完全合作、以發展運動家之精神、和平之精神、與彼此好感之精神、凡此皆遠東運動會主要之目的也、今觀中日菲三國運動員、無一不面露喜容、使人見之、足以鼓舞精神、彌增愉快、似此濟濟羣英、一堂相聚、我人對於新遠東之信仰、可以更增一層、彼運動員既代表各國、則其被選參預各項比賽之結果、必能供諸君心中發生更熱烈之愛國主義、而對於祖國益加努力、甘爲國家犧牲、夫參加遠東運動比賽、乃一互相接觸、增進交誼之良好機會、若能加以適當之運用與扶植、則將來不難爲大東方主義之基本、而以互相諒解互相尊重爲其根據焉、故遠東運動會與其所有之順序、當令其藉以發展此智識的與以同情爲之基礎之精神的大東方主義、在遠東運動既畢之後、更有公開運動、其性質係屬國際的、此則較之僅僅爲國家的或一方的更廣一層矣、東西相遇、而以平等與公正爲之基礎、此乃雙方相見時惟一應有之基礎也、我人之共同希望、在使我人之國家的與區域的精神、成爲人類化、若我人如欲得到人類的光榮、與國際的和平、則其國際家精神與東西兩方之態度、感情、習慣、思想、等等、必先國際化、若非有人類化之精神、必不能爲新世界基礎也、菲律濱運動當局、於前年以來、嚴格實行愛美的規則、以種種決議、表明維持一種原則、或一種理想、較之獲得錦標、尤爲曾貴、我菲律濱人士於此可紀念之事件、敢重行聲明願與遠東運動會其他會員繼續合作、以履行此發展與幸福之重大使命與高尚任務也、

▲日代表之答詞

次由日本代表平竟治三致答詞云「今日爲第八屆遠東運動競技奪標大會開會之日、鄙人代表日本官體祝辭、殊爲榮幸、日今各國體育競技日見發達、本會使命、益見重大、本會因爲遠東三國之競技、而更因競技進而互相揣摩、若非基於運動家之精神、效遠東各國之睦誼、及謀邦交之親善、尚不足以語本會之眞諦、參加本會之運動員、以上述意義爲範圍、不問勝負何屬、堂堂正正、以其副目的、日本信而行之、爰聲明如右、最後對於中華民國之友誼與努力、深表謝意、並於遠來之菲律濱亦表敬意」云云、

中日勝
■足球成績■

孫錦順勝第一球
蔡炳芬勝第二球
孫錦順勝第三球
蔡炳芬勝第四球
孫錦順勝第五球
日本玉井操勝一球

遠東運動會錦標之中國足球隊、昨日與日本足球隊作本屆第一次奪標比賽、結果以五與一之比大獲勝利、茲將詳情分誌如次、

觀客最擁擠

中西人士以仰慕百戰百勝之中國足球隊前來參觀者、較諸昨日其他球賽爲多、縱闊一二〇米長八〇米之球場及可容二萬餘人之看台均無一處隙地、甚至之人因停止售票、被擠場外者數千人、當時盛况可見一斑、

賽前之情形

四時半、雙方球員、魚貫入場練習、中用紅白柳條、日用全白球衣、新球一只、安置場中、旁插兩旗兩面、及期裁判員杜連科巡場員盧頌恩馮建維入場、中日隊長林玉英與鈴木重義握手致敬、裁判員召集雙方球員訓話畢、盛大之第八屆遠東運動會足球錦標乃開始比賽、

比賽之詳情

▲上半時　五時一刻、於歡呼聲裏、中日健兒實行接觸、中隊逆風應戰、最初數分鐘內頗感困難、日隊則乘機突起、氣概極盛、前鋒多向我攻擊、至五時二十二分時、中隊右鋒蔡炳芬、左鋒孫錦順、中鋒黃柏松、左翼陳光耀、頓見連絡、曾環攻敵門數次、均被日隊中堅西川潤之救出、二十六分陳光耀開角球無效、二十七分、陳又開角球、落點適中、黃柏松用頭頂未進、此時中隊前鋒後衛大形活潑、三十分、中堅黃瑞華在中線攻門、日守門跪地接之、脫手漏球、惟球勢向左、不然必難倖免、三十四分、卓錦泉開任意球、曹桂成開角球、均無效果、三十六分、黃瑞華得球、即傳與曹桂成、曹從右方前進、復傳與黃柏松、黃即利用其最特長之頭頂法攻門、但觸橫柱彈出、此時日隊後衛均來挽救、不意中隊飛將軍孫錦順、從天而降、起足一蹴、球已應聲入網、中華遂於觀衆雷動之中、獲勝第一球焉、

此後日隊中鋒春山泰雄、左鋒竹腰重九、左翼胡食保、一之時、中日兩隊之中鋒均走入中央圈內、預備跳球、即一試驗敵之各種球藝、故連失三球、時邵君晚鼓攻之一

此後日隊中鋒秦山泰雄、左鋒竹腰重丸、左翼朝倉保、猛力向中國衝擊、中守門包家平於四十一分時接一險球擲出、四十四分日隊任意球、中隊左衛黎郁達救出、四十八分中隊右線又振、曹桂成帶球前進避過日隊前衛後、即傳與右鋒蔡炳芬、蔡舉足攻門、球由右角直入、中隊乃再勝第二球、蔡之功亦曹之功也、至五十二分時、中隊續勝第三球、此球乃由左前衛林玉英傳與孫錦順、孫遠見敵隊內部空虛、乃乘機單身盤球獨進、避過日隊右衛、在敵門十五碼處、始行射門、此時觀衆視線集中、眼見此球長驅直入、歡聲四起、中國又得第三球矣、日負三球後仍猛攻不已、至五十八分時、左翼開一角球落點極佳、中部三鋒同時並進、中隊右衛吳錦泉、不及挽救、乃被日隊右鋒玉井操(Takegoshi)攻入一球、未幾上半時終止、

▲下半時　休息十分鐘後日隊力圖反攻、中堅西川潤之、與強高師廉夫擊門、中守門包家平救出、六時〇七分中隊遇險、蓋日隊高師廉夫得球傳中、我後衛遠離、但日隊竹腰重丸趕到仆地、而春山泰雄、及高橋茂又相繼獻偏、中乃脫險、至九分中隊形勢又振、孫錦順縱橫獨衝、攻敵門時、球將入網又彈出、日後衛紛亂、蔡炳芬適於此時趕到、從容踢進、蔡雖得球、實孫之力也、此時中隊中鋒黃柏松、乃以陳煥賢代職、厥後相持至四十分時陳光耀開角球、孫錦順又攻入第五球、直至暮色蒼蒼、最後結果、乃成五與一之比、中隊大勝、

兩隊之陣勢

(中)守門包家平、左衛黎郁達、右衛吳錦泉、中堅黃瑞華、左前衛林玉英、(隊長)右前衛伍寶臺、左翼陳光耀、左鋒孫錦順、中鋒黃柏松與陳煥賢、右鋒蔡炳芬、右翼曹桂成、

(日)守門本田、左衛近藤、右衛鈴木(隊長)中堅有馬、左前衛杉村、右前衛橫村、左翼高橋、左鋒玉井、中鋒春山、右鋒高師、右翼朝倉、

球藝略評一

中隊前線左右翼陳光耀曹桂成均敏捷非常、曹開角球及傳中尤佳、陳則以善跑奪球見長、中鋒黃柏松爲遠東運動會中國足球隊老將、現因年事已高體力不及、但運用頭頂攻門、則全隊無出其右者、左鋒孫錦順可稱爲前鋒中最強者、勇敢善戰、而體格雄健尤勝人一籌、左右衛黎郁達吳錦泉監視敵人、能從容行動、態度鎮定、堪爲後衛良才、中線黃瑞華林玉英扼守中原、精密老到、日隊中堅推中堅西川潤之爲最強、昨日我隊前鋒常被其所阻、其他如鈴木重義(隊長)春山等球藝亦極有精彩、全隊合作甚佳、總之年來日人對於足球已急起直追、進步極速、是爲吾人所欽佩者也、

籃球成績

中勝日

▲結果卅九對十九

▲日本隊傳遞頗速

中國昨日於遠東運動會中、先勝網球、次勝隊球、再勝足球、一般觀衆、無不樂而發狂、忘却晚膳、坐於棒球場看台之上、以待中國與日本之籃球比賽者、不知有幾何人、擁擁擠擠、一種熱烈之狀、實難以筆墨形容、昨日中日籃球比賽、係雙循環之第一週第一次比賽、照遠東運動會之球類比賽方法、除非有特別原因、單循環之比賽、上屆之錦標隊、第十次比賽、終不列入、查第七屆遠東大會於菲列濱開會時、籃球錦標、係菲列濱奪得、故昨日第一次之籃球比賽爲中國與日本、在未比賽以前、一般觀者、無不以爲日本籃球甚屬幼稚、中國隊不難獲勝、不料開賽後、一見日本隊之技能、實足令人伸舌、茲將比賽情形述後、八句鐘許、中華棒球場新建之戶外籃球場上、電光照耀、數千愛觀籃球比賽者、環繞於一曲之看台上、非常擁擠、在人聲嘈雜之中、中日兩隊隊員先後登場、八時半正、裁判員舒鴻、銀角一聲、宣告開始比賽、兩隊隊員即排列陣線、預備應戰、茲錄其兩隊之最初陣線如下、

▲中國隊

右鋒　談達鏵　右衛　黎寶駿
中鋒　歐陽旭輝
左鋒　姚恩漢　左衛　趙達珠

▲日本隊

右鋒　野村曈　右衛　中村幸治
中鋒　東城正
左鋒　大橋貞雄　左衛　佐藤平六郎

▲上半時比賽情形　當裁判員舒鴻擲球欲開始比賽之時、中日兩隊之中鋒直爭走入中央圈內、預備跳球、即見中國隊之中鋒歐陽旭輝、身體魁偉、較日本之中鋒東城正、高有五六寸之多、以此全場笑聲四起、不意開球後、但見身穿黑色衣服、身體矮小之日人球員、奔跑勇敢、傳球迅速、使中國隊全在抵抗、幸我中國隊後衛防禦有方、日本隊進攻約五六分鐘、未曾投入球籃、後中國忽以抵抗過於劇烈、以致犯規、被日本中村幸治罰進一球、以開記分板上之記錄、在此之際、中國隊球勢漸佳、聯絡亦較勝於前、但幸運不佳、擲籃數次、均未中的、並有罰球四五次、亦未曾一次入籃、深爲可惜、後日本中鋒東城正、又擲入一籃、而成三與〇之比、在此時之場外觀者、不免有爲担憂、而亦鮮不驚日人籃球進步之神速也、後此中國後衛黎寶駿始由罰球而得一分、全場掌聲一震、方將中國全體隊員喚醒、一若給興奮劑生效更速也、精神一換、球勢自變、姚恩漢與歐陽旭輝、先後一連擲進三球、中國遂以七與三之比而居先、由此氣勢一振、後陸鍾恩代談達鏵任右鋒、前鋒線之聯絡、愈有增進、兩隊劇戰至上半時終了、爲十九與十之比、各離場休息、

▲下半時比賽情形　休息十分鐘、先七分鐘、裁判員作一次報告、九分鐘、乃復入場重行比賽、兩隊之陣線、一如以前、兩隊之戰鬥較上半時尤爲劇烈、中國隊先由歐陽旭輝擲進一球、繼由黎寶駿又擲中一球、來勢洶洶、大有吞嚼敵隊之勢、日本隊、一方從容鎮定、一方猶努力進攻、誠不失日人之精神、以此非特不見氣餒、而反見振作、相繼亦由東城正擲中一球、大橋貞雄罰進一球、仍能保持上半時結果之比例、以此場外日人之歡呼聲又時時入耳、後中國隊中鋒、身體高昂之歐陽旭輝、乃大顯身手、一怒而連進四球、縱橫奔跑、如入無人之境、實爲中國隊中首屈一指之健將也、最後中國隊又調孟玉崑入場、代趙達珠任後衛、修衛然代歐陽任中鋒、孟修兩將亦爲中國隊中之傑出人才、尤以孟玉崑兼長前鋒與後衛、雖加入比賽時間甚短、而並身任後衛、而有兩次飛奔前進、得中二球、實亦爲該隊中之良將也、劇戰至終了、結果爲三十九與十九之比、中國大獲勝利、茲將兩隊之成績列後、

▲中國隊(三十九分)

姓名	位置	擲中	罰中	犯規	分數
談達鏵	右鋒	○次	○次	三次	○分
陸鍾恩	右鋒	二次	二次	二次	六分
姚恩漢	左鋒	二次	○次	○次	四分
歐陽旭輝	中鋒	八次	二次	○次	十八分
修衛然	中鋒	○次	二次	○次	二分
黎寶駿	右衛	二次	一次	一次	五分
趙達珠	左衛	○次	○次	○次	○分
孟玉崑	左衛	二次	○次	○次	四分

▲日本隊(十九分)

姓名	位置	擲中	罰中	犯規	分數
野村曈	右鋒	三次	二次	二次	八分
田中寬次郎	右鋒	○次	○次	○次	○分
大橋貞雄	左鋒	○次	一次	二次	一分
東城正	中鋒	二次	一次	一次	五分
中村幸治	右衛	二次	一次	一次	五分
佐藤平六郎	左衛	○次	○次	四次	○分
青柳甫作	左衛	○次	○次	一次	○分

網球成績

中國大勝菲律濱

▲第一組邱以三對〇勝菲

▲第二組林亦以三對〇勝菲

昨日下午二時、籌備數月之遠東運動大會網球賽、舉行正式開幕典禮以後、網球單打比賽即於網球場開始、與賽國度爲中國與菲律濱、中國代表爲網球專家球藝精人之邱飛海林寶華二君、菲代表爲恩格亞、L. Engayo與芬梯勃拉J. Fuen-tebella二氏、邱林二君、技術之精良、成績之優異、想國人於二君抵滬後之各比賽中、各報章上、均早已明瞭、此次大會中網球錦標、吾國大有希望者、即因此也、故今日一般熱心體育愛國之士、蒞場助勢者、座爲之滿、每得一球、掌聲如同雷鳴、歡聲亦能震天、誠中華網球場上自有比賽以來之第一次盛況、於觀衆熱烈歡呼中、我國二健兒、均以三對〇大勝菲律濱、昨日比賽共有二組、一組代表爲邱君、一組爲林君、現將比賽情形、述之於左、

▲第一組之比賽　此組與賽者、爲中國之邱飛海、與菲之恩格亞、比賽之初、尤覺勢均力敵、入後邱君終以靈活身手、穩健球法、連勝三套、

(第一套)菲之恩格亞先發球、邱即得一球、後邱因欲試驗敵之各種球藝、故連失三球、待邱君窺破敵之長短各點後、即努力反攻、反敗爲勝、得勝第一局、第二第三兩局、邱君繼用其乘人之虛、攻人之短之技、又連得之、斯時之菲代表力謀挽回、振作精神、濫全身之力以應邱君、故亦能連獲二局、第六局後、邱君之技愈見精彩、擊出之球、多向敵之左右兩邊、而落地之點、又多在兩旁端線上、使敵苦無摸捉、難得應付、遂一氣勝三局、而總結此套、比數爲六對二、(第二套)此套第一局、爲邱君先開球、此局即應手而得、後邱君逞其餘威、又獲第二局、第三第四兩局中、戰鬥頗爲劇烈、而雙方俱聚精會神、竭全力以應戰、美觀悅目之球特多、宜乎鼓掌聲與歡呼聲時時同作、使觀者均興高彩烈、忘其所以也、後終以邱之技、實較高強、連得此二局、及以後兩局、比數六對〇、(第三套)邱君之連勝前二套也、用力亦大、故至此套、頗有疲倦之意、敵人亦甚欲借此圖謀反攻、誰知邱君雖稍覺疲倦、但總是小心將事、使敵無機可乘、不過各局中之比數、相差不如前數局中之大、亦可見敵之努力也、球開後、邱君繼獲三局、第三局中、邱君之抽球甚驚人、至第四局之失利、因有數球甚猛烈落於端線上、實難挽救故也、此後邱則改用輕微緩慢之擊法以對敵、若火氣稍重者、定爲所敗、果耳、敵中其計、失去二局、後則各勝一局、完畢此比賽、比數爲六與二、

▲第二組之比賽　與賽者爲中國之林寶華與菲之芬梯勃拉、開賽後、林君始終佔上風、觀芬氏之技、實非林君之敵也、(第一套)二君稍作輕微之活動後、即開始鬥爭、林君即以驚人絕技、連獲六局、觀林君於此套中之成績、極爲純良、實因其發球有力、球勢純熟有以致之也、(第二套)林君既於第一套中、獲全勝、在此套中、應敵更爲從容、故不費力、即得一局、第二局、因敵亦忽有奇異絕妙之球表演、至失勝利、於此局爭持較久、林又鼓起精力以殺敵、復連勝三四兩局與六七兩局、第五局與第八局爲菲佔優以、最後一局之勝利、再歸林君所得焉、(第三套)此套中、敵人愈漸不支、連連失利、除第四局外、一無所得、林君遂以六對一勝此套、總組比數第一組爲六對二•六對〇•六對二、第二組爲六對零•六對三•六對一、裁判員第一組林祖光君、第二組何家遠君、

查遠東運動會、已過去七次、我國之網球、全爲敷衍應酬耳、今有邱林二君網球專家加入、則一變爲強頑莫比、大有錦標我屬之概、深望二君本努力奮鬬之精神以與賽、奪回錦標、以雪前恥也、

排球成績

中勝日　二與零之比

第一局二十一對二

第二局二十一對三

大會開幕後、中日排球隊、下午三時即在足球場開始奪標比賽、裁判員高錫成、檢察員許民輝、巡邊員簡貽孫、記分員歐炳光、觀者萬餘人、「中國隊」出席代表計(第一排)李仲生•黎蓮檻•黃崑崙•(第二排)羅南科•曹廷贊•陳錫炳•(第三排)梁質君•孫機•李景謙•「日本隊」代表爲(第一排)中村•安居•伊藤•(第二排)高橋•江畑•張•(第三排)松本•足立•鳩澤•鋁笛一鳴•由中隊先發、第一人發球係梁質君、得一分後、孫機繼梁亦得一分、成二與〇之比、輪到日選手張發球時、即被中國羅南科壓倒、由李景謙發球連獲四分、(六與〇之比中勝)日本足立發球亦得一分、成六與一之比、羅南科發球時又增三點、日江畑亦得一點、中曹廷贊從九點至十一點、至第一局上半節更換地位時、中國以十一對二之比佔優勢、第二節開始後、中國連由曹廷贊得二分、陳錫炳得六分、李仲生得二分、日隊則一無所獲、第一局結果、中國乃以二十一對二之比大勝之、第二局、中國球員略有更動、譚蘇景譚維雄均加入、第一節終止、中國由黎蓮檻得七分、黃崑崙得一分、陳煜年得三分、合計以十一對〇之比佔優勢、下半節中國繼由陳煜年得四分、李景謙得一分、譚蘇景得二分、曹廷贊得二分、譚維雄得一分、增至二十一點、日本則僅由江畑•安居•松本•各得一分、成二十一對三、中國再勝第二局、最後結果二與〇之比、中國大勝、

略評

中國之發球•救球•擊球•攔球•各具妙彩、並全隊毫不紊亂、日隊僅善扣擊、關鍵當視明日下午三時半與菲之比賽、菲隊必出全力死戰本屆錦標、深望本屆各抱雪恥之志、與菲隊決一勝負、勉哉中華排球隊諸君、

棒球成績

日本勝中國　六與〇之比

公正人　球審　劉達生　壘審　盧[illegible]神　壘審　依[illegible]勵

遠東運動會開幕後、中日兩棒球隊即出場練習、天氣頗熱、觀衆達萬二千人、尤以特別席位人數最多、中日菲三國代表及會長均在場觀戰、甚是熱鬧、今將作戰情形紀錄於後、

▲第一局　日軍先攻、第一打者爲梶上中軍、投手爲余佑良、第一球爲不正球、第二球爲正球、又連投二次不正球及正球、成爲正球二不正球三、其時觀衆甚是注意、余君攻來之球爲梶上打出至投手處、由投手接住、投往一壘以殺之、村上君繼打第二、打一地球至二壘、由二壘手捉住投往一壘、又殺之、第三打者爲浜崎、浜崎君用左手打、是該隊重要猛將、打一球至右外場邊、乃得進一壘、繼盜二壘、山下君亦左打者、打一飛球至中堅、當中堅許君接住、遂得轉守爲攻、下場馮君爲中軍猛打者、打一飛球至左外場被接死焉、羅君繼攻打一安打至中右翼之間、得進二壘、黎君打球至遊擊死之、羅君乘隙盜三壘、何君又得四壘、球進一壘、余君打高球之一壘、乃爲日軍一壘手所握、遂死焉、

▲第二局　日軍首攻者爲投手宮武君、亦日軍猛打者、打大飛球至左翼、爲我軍左翼所握、遂死焉、福島君繼打、打至一壘、爲一壘手捉住、又死之、岡田君又繼攻打至投手處、遂由投手投至一壘手而併殺之、下場我軍鄭君得死球入一壘、許君打小飛球至投手死之、陳君出其勇氣打球至中右翼閑網處、得走進二壘、楊君繼打一小高球、爲捕手所得、死之、馮君繼攻得四球安進一壘、是時三個敵壘均爲我攻者所佔、繼打者爲羅君、其時我軍歡呼助威者、聲聞數里、此爲勝負之一大關鍵、倘能造一安打、則可連勝數點、在千鈞一髮之際、羅君不幸打一高球至三壘、遂死之、致使大好機會、未能收效、惜哉、當時競爭之烈、甚爲觀者動容也、

▲第三局　日軍本鄉君上陣、打球至遊擊處、爲游擊手所握、惜投至一壘時、地點不合、一壘失之、乃被本鄉君猛襲到二壘、加藤君打球至二壘、本鄉君竟返本壘、遂得一點、梶上君打球至游擊、得入一壘、乘機盜二壘、村川君打至本壘、投手趨前捉住、乃投往一壘、而併殺之、浜崎繼續進攻、打小飛球至一壘、遂死焉、下場、黎君上陣進攻、打大飛球至中堅、死之、何君繼打大飛球至左翼邊、又死之、余君連續進攻、惟三打無效、又死之、

▲第四局　日軍山下君打高球、爲我軍捕手所獲、死之、宮崎君奮起精神、猛打至中堅閑網處、直走三壘、福島君打球至投手處、爲投手接住、投往一壘手、遂併殺之、岡田君打猛地球至二壘處、宮崎君安返本壘、本鄉君繼打至投手處、由投手接住、投往一壘手、本鄉君遂死焉、下場、鄭君上陣、打一球至二壘、死之、許君猛打高球至右翼、又死之、陳君又打無成、又死焉、

▲第五局　日軍守備甚堅、日軍猛攻無效、下場、我軍襲擊無成、

▲第六局　日軍浜崎君得四球、入一壘、山下繼打一球、宮武君猛打至中堅閑網處、爲我軍中堅所得、死之、浜崎君乘機飛奔至本壘、遂得一點、福島機打至遊擊、由遊擊捉住、投往一壘、併殺之、

下場、我軍何君猛打高球之右翼、死之、余君打球至二壘處、得進一壘、鄭君出陣、步打至右翼邊進一球、余君乘機進三壘、許君攻時、余君突襲本壘、將到之時、因遲疑不決、遂爲日軍捕手所殺、陳君憤攻、卒三打無成、死之、此局得點機會甚多、惜誤于余君跑回本壘之計策不售、遂影響前途、殊可惜也、

▲第七局　日軍猛擊、賴我軍合力堅守、無隙可乘、下場、我軍亦猛攻日壘、亦無效而罷、

▲第八局　日軍梶上打至遊擊、死之、村川打高球至遊擊、又死之、浜崎得四球入一壘、山下打球至一壘邊線處、一壘手失之、浜崎安然返本壘、宮崎安打進二壘、山下君又安返本壘、福島打球至三壘、何君捉住、投往一壘併殺之、下場、我軍黎君上陣、三打無成、死之、何君打地球至二壘、又併殺之、余君繼三打、無爲、又死之、

▲第九局　日軍岡田出陣、打大飛球至中左翼處、得進跑二壘、本鄉又打中右翼間、得走佔一壘、同時岡田偷進三壘、加藤繼打大飛球至中堅、死之、田岡在三壘乘虛襲入本壘、梶上繼打至二壘、死之、浜崎打球至投手處、余君接住、投往一壘手、而併殺之、下場、鄭君上陣、精神百倍、欲在最後五分鐘挽回殘局、乃猛打大飛球至左翼、死之、許君繼又猛打大飛球至左翼近邊處、得走進二壘、陳君又打飛球至右翼、爲短小靈悍之日本強大將軍捉住、又死之、是時許君由二壘進襲三壘、同時亦被日軍之壘手村川所殺、以至慘敗、惜哉、

游泳成績

前後三種共六組　日菲皆有新紀錄

昨日晚間、四川路底游泳池開始三國游泳選手預賽、本屆一千五百米自由式、五十米自由式、百米仰泳、二百米蛙式、百米自由四百米自由六種、因人數不足、僅舉行一千五百米自由式、一百米仰泳、五十米自由式、三種、每種兩組、前後共六次、日菲皆在列、並有兩項新紀錄、我國僅黃茂源君得一五十米自由式第三、頗望今日或有轉勝之機、列表如下、

(甲)一千五百米自由式

第一組　二一•廿五•三(新紀錄)
㊀米山(日)㊁安田(日)㊂阿康琪僑(菲)脫勃朗(菲)黃茂源(中)陶佐德(中)

第二組　二二•一四•五
㊀竹林(日)㊁寺田(日)㊂伊爾台方沙(菲)薩哥西(菲)馬智輝(中)雷惠明(中)

(乙)五十　自由式

第一組　二七•三秒(新紀錄)
㊀脫布(菲)㊁杉野(日)㊂村松(日)亞西班(菲)梁兆文(中)謝寶宗(中)

第二組
㊀歐卡(菲)㊁西本(日)㊂黃茂源(中)入谷(日)陸振興(中)傑卡利亞(菲)

按一千五百米自由式第一日人米山之念一分念五秒十分之三、較之以前紀錄保持者野寄金次郎(日)二十二分九秒又爲新紀錄、五十米自由式第一菲人脫布之念七秒十分之三較以前記錄保持者高石勝男(日)之二十七秒十分六、亦爲新記錄、

(丙)一百米仰泳

第一組　一•二七•〇
㊀賴華當(菲)㊁大木(日)㊂猿橋(日)咯勃亭(菲)林闓堂(中)李誠元(中)

第二組　一•二六•八
㊀七江(日)㊁上田(日)㊂阿本(菲)托奇的拿(菲)何伯屏(中)黃錦芬(中)

會場瑣記

會場之外

昨日午後半時起、法租界之霞飛•嵩山•貝勒路一帶、辣斐德等路上、車水馬龍、來往不絕、詢以何往、多道到遠東、法公共汽車特備專車、隨時開駛、黃包車夫更乘機抬價、大敲竹槓、而絡繹進出、擁擠不堪、法巡捕房當由路特別間、派出全體探目、密佈在遠東大會之場內外、身穿便服、在臂間佩有紅白藍法國徽號、旁書姓名、其他如越華捕、亦派出多排、荷槍實彈、每逢路口、站立防守、一時半、男女到遠東場者益衆、汽車聲嗚嗚、馬車聲得得、地上灰塵、飛起二尺、各馬路之水門汀上、行人如蟻、其談話均不離運動二字、有離遠東場不遠之數家水菓店或紙店、乘機販賣冷食、若荷蘭水冰淇淋等、一時應有盡有、在勞神父路貝勒路口、和勞神父路西波賽路口、都高懸白竹布黑字長條之標語、從遠遙視、中間係英文、兩端有兩字曰「雲飛」、初見之不明其故、將近是處、始知「雲飛」者、係雲飛汽車公司之廣告也、遠東會原分三大場、曰田徑場、棒球場、足球場、各場大門口、亦有法捕房派出之探捕、佩槍防衛、街民小販、不敢上前、距遠東場百餘步水門汀上、有呼賣冰淇淋鮮西瓜者、從場內走出之西裝客、華裝女、滿面流汗、更不顧一切、即在路旁隨而食之、在菲律賓運動選手出場、行經路旁時、有頑皮兒童、大呼「黑炭黑炭……」菲選手不懂華語、一笑而已、未有門劵而在場闈外門望場者爲數甚衆、登在遠東場附近之高大房屋頂上、伏首下望、遠東運動會全場、碧草青青、懸旗在目、其地之成長方形者足球場也、隨圓形者田徑場也、四方兩看臺圓形者棒球場也、圍在谷場四周蘆棚高聳天空者看台也、蠕蠕而動者人物也、洋洋者軍樂也、其他若三國之旗、飄揚半空、掌聲彩聲、風中傳送、固滬上近年來所未有之大熱鬧也、

足球場上

隊球比賽地在足球場上、賽區靠右、觀衆亦羣集於右、時烈日當高、驕陽如灼、觀者兩目耀眩、幾不能開、顧猶延頸以待、看台上肩相摩、股相接、無復隙地、一色白草帽、層次相疊、遙望如纍纍盂、賽時既屆、中日兩方選手魚貫自笆網門出、觀者一鼓掌、額汗即隨之涔涔下、賽時既屆、我方連獲多球、球越網及地時、日隊每不及救、輒有多人仆地、第二次易地賽時、有一球自高直下、一日選手仰面倒地、球已臨地、日選手之兩手足猶上下左右划動不已、如是者數、而賽時已畢、觀者乃都俯視其掌、大約鼓力過猛、不免隱隱作痛矣、

中日足球比賽時間、爲自下午五時起、斜陽已西、晚風微拂、觀衆乃愈集愈多、每見虬髯碧眼兒中雜一曼妙婀娜之少女、男子衣都白色、女裳多絢爛奪目之紗薇、綠肩微見、兩兩時至、唐瑛女士衣淺藍衣、薄現其酒渦、其有情愛之耦挽背偕行、否座不得、則相依、晚風過去、台前小立、相偎相依、脂香四溢、至五時又四分、日選手衝鋒而出、又五分鐘華選手始徐步到場、兩隊各攝一影後、華隊即開始練習、球時越門而入於看台、落者首左右避讓、有非球且逾離而出、距高者恐球目觸帽而墮、都去而匿諸腕底、賽時、日方初甚努力、球常盤旋於我方門口、不十分鐘、我勢大盛、球未及彼方之門、觀衆已都瞪目聳肩作驚呼、雜以女子尖銳之音、追後一球、則華人全體起立、揭帽作拉拉拉之聲、如癲如狂、互數分鐘不絕、及獲第三球時、傍坐者一人微語曰、今日大便宜、票價僅二元、得目覩中國勝一球以値價七角計、已賺進一角大洋、言已復狂笑、記者不俟笑畢、以暮色已蒼茫遂歸、

籃球場上

籃球初開賽時、日本連得三分、保持三與〇之比約有三四分鐘之久、日本有某新聞社記者在場、開心得「不亦樂乎」、在此三四分鐘之間、用電話報告於社者凡十有餘次、一時「蛙打蛙打」之聲、不絕於耳、後中國隊員努力進攻、分數蒸蒸而上、某記者之電話通知、忽大爲減少、在第二次比賽時間內、日隊陣勢大亂、所負愈多、彼僅發出電話一二次、面現不快之貌、在旁見者皆爲之捧腹云、

網球場上

網球場在全場之東南隅、由康悌路出、惟因歷屆網球錦標中華總屬無分、故華人多不注意、但此次則大不相同、因我國此次網球代表爲傑出人才、早有重開新紀錄之希望、故在比賽前數小時、臺上觀衆早已滿座、看台作凹字形、北向、中爲草地一片、草地上布直單打球場二方、爲二組同時比賽之用、場北則隔以藍色布幕、幕外尚有草地網球場及硬地網球場、看台分三部、中間北向一部爲二元劵座、左部東向者爲一元劵座、該二台均有蘆棚、抵抗日光入內、其右部西向一臨地、則爲六角劵座、無遮無礙、曝露在日光中、當下午日光返射時、面部均呈異彩、但觀戰心熱、未以爲苦、即有多數怕熱之人、或撐傘以拒日、且竟有將會場特刊載在頭上者、亦一種新發明也、在左部看台盡頭處、有蘆席之屋、爲售賣食物之所、且有小販提鉛桶出售冰汽水、其汽水之溫度是否能達冰點、不得而知、但此少可說比自來水稍熱、當比賽每逢出奇制勝驚人之時、則掌聲有如陣雨、但遙聞棒球場中有同樣聲浪越空氣而來、不知該場中孰勝孰負、不覺又多一顧慮、故觀衆面部時刻變異之表情、可在旁細默察時得之、結果我國大佔勝利、開空前之紀錄、觀畢後、觀衆多聯袂赴足球場、以重睹我國必勝之比賽、

棒球場上

棒球場靠近勞神父路、場外圍以竹籬、籬上復加鐵絲網、觸手刺痛、蓋防外人攀爬入、側門、一爲辦公人進出、一爲執普通劵者進出、大門前紮大松柏牌樓、闊約二丈、高有四十尺、牌樓中央、綴白棉花顆斗大字曰「遠東運動會」曰「棒球場」、牌樓左右、有賣票房、購票入場者、絡繹不絕、大門口站收票員童子軍六七八、二時許、棒球場前東馬路途熱鬧異常、入大門後、最先觸目者、東有臨時醫院、西有鄭讓壽及冠生園之點心店、蘆席爲棚、食客亦多、對面即係看台、在東首諸席、爲新聞記者座位、看台後面、高貼白竹布黑字標語、如「中國選手勝利」、「擁護關稅自主」、「中華民族萬歲」、「廢除[illegible]

甚衆、其間復夾有商務印書館出書之彩畫廣告、頗引人注目。普通人欲登看台者、須從台後小弄中走進、步到台前、再行登上。在未開幕前、各處看台上已無餘座、惟西南角之露天看台、登者頗少、蓋太陽光下、炎熱難當、場內男女最引起以爲怪事者、皆云「鐵絲網何來、鐵絲網何來、」蓋所有看台、上伏蘆棚、前面則高佈鐵絲網、各處欄住、無從進出、

二時半、軍樂聲洋洋、起於場之西、旋主席登台行開幕禮、歷半小時而畢、場中草地上中西人士攜攝影機照相者甚衆、甚或登看台屋頂高上攝、得影雖好、其境險矣、故稽職員查見、立即呼下、在草地中仰首四顧、四周看台盡在太陽光下、台上男女、蠕蠕而動、笑語並傳、十八人中有八九、亦備攝影機、在看臺之棚上、高插我、日、菲、三國國之旗、大小共九面、我國國旗居中、隨風飄揚、瀏瀏有聲、時近三點、有人報告舉行棒球比賽矣、看臺觀客、大起掌聲、震動全場、過五分鐘後、西南角跑出一羣人來、吾華棒球選手也、身着運動衣、手套皮袋、個個壯健異常、一時之間、掌聲和彩聲又發、草帽與手帕齊飛、其比賽成績、列入正文、恕不再述、

棒球場中所到之男女、穿著都甚華麗、不輸看大跑馬時也、交際之花唐瑛陸小曼兩女士、亦偕數男伴入場、唐陸穿時裝、人多注目、唐所穿者爲一件薄薄之淡荷色紗旗袍、上綴黑色花、玉牙色絲襪、黑油漆皮靴、小曼之服、白紡綢短衫外加紅黑相間之格子長背心、黑印度綢裙、當係雲裳公司出品、同來之數男伴中、徐志摩其一也、西服上懸一紅色徽章、有字曰「招待員」、行開幕禮時所到之各方代表、若張伯苓身穿長袍短掛非常老誠、若日代表穿黑禮服、頭戴高帽、形狀至趣、菲代表、裝亦同式、面色較黑、五時半夕陽將下、棒球比賽告終、觀者爭先恐後、奔出場門、預備往他場、入晝記者出、聞茶房言、「朋友…三千只茶杯碎盡矣……」余聞此語奇之、詢其究竟、曰「先生…笑話也」所謂茶杯者並非磁質、係吃沙水所用之紙袋也、爲之失笑、而出門、至屈臣氏蘇打壽攤及中國營業佳否、購友笑而不答、想必利市三倍矣、

游泳池畔

公共游泳池在靶子路底、距電車站不過數十步、此次由體育協進會向工部局暫借以作遠東運動會三國健兒試其身手之地、昨日即係比賽之第一日、暮色未暝、來賓已魚貫而至、門狹人多、擁擠非難名狀、七時後尤甚、而售票處又即設於門右、門首攔以旋轉之鐵欄、祗容一人出入、故後至者不得不屏息以待、有中日女賓數人、屢欲奮勇先登而不可得、狀至可笑、故入門後莫不面紅耳赤、額汗濟淋、兩旁爲看檯、檯分四層、先至者皆拾級而登、後來者即坐於最低之座、其實最低之處瞭望反其清晰且較舒適、所不足者板上悉爲塵垢、久坐驚覺、拂拭不遑、蓋皆高踞者所遺之履迹也、游泳池開於場之中央、殊廣袤、緣以白石池、水清澈如玻璃、可窺其底、波弄燈影、如白練、如銀鱗、是夜本定八時開賽、後以池之兩端橫木不妥、召木工修理、乃得斧鋸並施、水濺數尺、適有數西婦在傍、亟起鵠避、而雙趺盡溼矣、九時十分始告起賽、三國選手六人先後姍姍從人叢中出、一律玄布浴衣、胸前綴一國徽、糾糾然咸有不可一世之概、槍聲一響、此六健兒逡一躍前進、致一片晶瑩可愛之玻璃登時應聲粉碎、當比賽一千五百米時忽聞轟然一聲、波水盡現金光、來賓莫不游目四矚、而不知一幅絕妙畫圖早已映入其相館之鏡頭矣、比賽前後共六次、錦標多爲日菲所獲、彼邦地濱海角、宜其擅長、惟是來日方長、吾國選手亦多精幹、且究係第一夕、或欠準備、勝利誰屬、終須俟之閉會時也、是夕來賓幾盡爲三國仕女、日人尤多、博袖木屐、粉白黛綠者比比皆是、兩次千五百米將達終點時、吶喊與掌聲、震耳欲聾、歡忭之狀、溢於眉表、週顧國人則岑寂若寒蟬、場中有兩人頗足一記、一爲貌殊魁梧之日人、亦足穿木屐、衣色平趣、而沉靜異常、自開賽至賽畢、始終立於場之一隅、不稍移動、每逢賽者將達終點時、始翹足呆視、及見日選手勝、則亦不過靦然一笑、無何復其常度、當曲客離場時、場中已無多人矣、其一爲西人、北座瀬都予、急切之狀亦非常、在座不足一小時半而時聞其嘆惋不絕、第一次千五百米將告終時、菲選手與一日選手均有第一位之望、彼乃銳意爲此菲人張聲勢、鼓掌吶喊不足、繼以離座頓足、而第二位卒爲日人所得、於時此西人似不勝懊喪、遽匆匆出場而去、

今日（第二日）

六種比賽

▲田徑比賽　我國於田徑賽一項、近年屢遭失敗、其原因在我國之習是類運動者、大都爲學生、課餘之暇、從事練習、而求學時期有限、畢業以後、或入政界、或爲教員、對於各項運動、似即與之決別、如此而欲求成績之猛進、勢所不能、日菲則不然、學生畢業以後、大都仍繼續其運動生活、故其進步也速、觀其來華代表、學子固爲多數、而有特殊成績表演者、各界都有、此實彼邦社會人士、平日對於運動熱心獎勵有以致之也、本屆遠東大會、由我國人自辦、各種設備、似較完善、自全國預選會後、即有訓練所之設、田徑成績、頗多進步、深望代表諸君、努力有加、即本屆不能得錦標、則俟諸下屆、亡羊補牢、亦未爲晚、此則記者所希望於我國本屆田徑代表者也、

▲第一項　百米預賽　▲每組取三人

▲第一組

2奧石格(菲)5綺蘭奴凡(菲)201竹內兵藏(日)204谷三三五(日)402黃炳坤(中)405宋衆林

▲第二組

1尼坡摩西諾(菲)4阿拉勃拉(菲)205相澤岩夫(日)202吉岡隆德(日)401鍾連基(中)403周兆元

▲第二項　擲鐵餅決賽

43羅亞(菲)24拉佩亞(菲)44西的士(菲)45吧呼度柴諾(菲)50勃拿陀(菲)244古山一郎(日)245藤田康行(日)246沖田芳夫(日)247原田光之進(日)439蔡意平(中)440余通(中)441龐文希(中)

▲第三項　高欄預賽　▲每組取三人

▲第一組

23阿皮拉(菲)26赫康諾(菲)225福井行雄(日)226三宅正之(日)419陳瓀鑾(中)420余岩(中)

▲第二組

24拉佩亞(菲)25法南地士(菲)227島一郎(日)228三木義雄(日)418黃金鰲(中)

▲第四項　一千五百米決賽

18西愛拉(菲)13葛雷(菲)17傑阿無諾(菲)16牛度(菲)11耶泰(菲)21孔賽發輿(菲)218土屋甲子雄(日)219北角昌利(日)220後藤信雄(日)221津田晴一郎(日)217岸源左衛門(日)214矢柴春雄(日)412卞鳳年(中)413吳德榮(中)415黃勝白(中)

▲第五項　二百米預賽　▲每組取三人

▲第一組

1尼坡摩西諾(菲)5維蘭奴凡(菲)205相澤岩夫(日)206西岩(日)401鍾連基(中)403周兆元(中)

▲第二組

2奧石格(菲)4阿拉勃拉(菲)201竹內兵藏(日)202吉岡隆德(日)402黃炳坤(中)405宋秉林(中)

▲第六項　跳遠決賽

3伯賽卜脫(菲)37卡立諾(菲)38張雷洛(菲)39幅立士(菲)40帕司克爾(菲)236村上國平(日)237南部忠平(日)238今村進一(日)239大島鐮(日)230織田幹雄(日)228三木義雄(日)429俞杰(中)401鍾連基(中)430陳其寶(中)

▲第七項　低欄預賽　▲每組取三人

▲第一組

25法南地士(菲)27塔勃蘭(菲)225福井行雄(日)232田中義夫(日)423陳慮添(中)424盧家駿(中)

▲第二組

23阿皮拉(菲)28騰石爾司(菲)228三木義雄(日)231大澤重憲(日)418黃金鰲(中)

▲第八項　跳高決賽

29拉蘇(菲)31託力別亞(菲)32彭賽爾(菲)30耿維拿爺拉西(菲)25法南地士(菲)50勃拿陀(菲)233木村一夫(日)234服部勝之助(日)229中岡淮(日)230織田幹雄(日)235小山豪一(日)227島一郎(日)427李仲丁(中)428陳竹初(中)411余愼安(中)

▲第九項　四百米預賽　▲每組爲三人

▲第一組

愛司屈雷達(菲)8帕耿拉(菲)207松重秀男(日)210津島仙太郎(日)409侯成之(中)411余愼安(中)

▲第二組

7羅雄(菲)9卡司的栗茄司(菲)209岡田茲夫(日)212岡本喜作(日)408李威(中)

▲網球比賽　屢次失敗之中國網球隊、昨日與菲律濱比賽、二組單打、均以三對零獲勝、進步之速、令人驚嘆、此次錦標、實有把握、聞今日下午三時、邱林二君復代表吾國網球雙打、與菲律濱比賽於中華網球場、想二君今日定有更優異之成績表演、獲取勝利也、

▲排球比賽　昨日中國排球、大勝日本、其詳情已誌本報、以昨日成績觀之、我國排球、大有得標希望、然不知菲隊球藝、究若如何、今日下午五時、日本與菲戰、於此可以察看菲隊實力之強弱、而定應付之策、己知彼、百戰百勝、勿謂日菲比賽、與我國毫無關係也、

▲籃球比賽　今日下午八時半、籃球比賽仍在棒球場舉行、爲菲列濱對日本、明日則又爲菲列濱對中國、

▲棒球比賽　昨日棒球比賽、我國失利、今日下午二時、日本與菲律濱對敵、亦在棒球場、兩方各有良材、當有一番劇戰、

▲游泳比賽　今日游泳比賽昨晚未定、大致昨日未預賽之幾種今日預行補賽、

女子拼球表演

▲中國對日本

▲下午三時半起

遠東大會、爲提倡女子運動起見、於每屆大會中加入女子表演比賽、藉資鼓厲、我國於前數屆大會、亦曾有女子參加、雖未有若何優良成績之表演、然亦足見我國對於女子體育提倡之熱心、本屆吾國女子運動代表、有排球網球兩種、排球代表、系以華南隊爲基本、而加入華東健將六人、實力頗強、今日下午三時半、將與日本隊在中華足球場比賽、屆時鶯啼燕叱、定有一番熱烈競爭、關心女子體育者、幸勿失之交臂、

團體表演

男生「中級八段錦」

女生「上六路潭腿」

遊戲……蛇脫殼

地點……棒球場

市立各小學校爲與遠東運動大會聯合團體表演、曾四次籌備會議、由籌備主任王駢熊鄒通和吳公耐、籌備會主席凌其瑞女士會同商議決、男生教材用「中級八段錦」、請王懷琪爲總司令、女生教材用「上六路潭腿」、請程登爲總司令、遊戲本定「穿花」、現改「蛇脫殼」、男生八百人於今日下午二時表演、女生三百人、於明日下午二時表演、以三十分至四十分爲限度、該日下午一時集中西門公共體育場出發、至中華運動場棒球場、並有貧兒院軍樂生三十人參加、男生服裝、白背心白短褲、白色鴨舌帽、白襪黑鞋、女生服裝、白衣上藍色滾邊、褲襪鞋、均黑色、四面圍邊式白運動帽、

男生次序人數

(1)通惠　四十八人　四線	(2)萬竹　六十八人　三線	(3)和安　四十八人　二線
(4)湖州　四十八人　四線	(5)梅溪　四十八人　二線	(6)西成　四十八人　二線
(7)時化　四十八人　二線	(8)隆德　四十八人　二線	(9)養正　四十八人　二線
(10)巽輿　四十八人　二線	(11)旦華　四十八人　二線	(12)比德　四十八人　二線
(13)飛虹　四十八人　二線	(14)農壇　二十八人　一線	(15)高昌　二十八人　一線
(16)市北　二十八人　一線	(17)陣橋　二十八人　一線	(18)崇正　二十八人　一線
(19)南區　二十八人　一線	(20)唐灣　二十八人　一線	(21)尚文　二十八人　一線

女生次序人數

㊀萬竹　一百人　五線	㊁西成　四十八人　二線	㊂南區　二十八人　一線
㊃廣東　二十八人　一線	㊄公學　二十八人　一線	

大會之回顧與現在(二)

（干庚稿）

我已將這次大會愉快的幾點說完了、這是作者安慰讀者諸君的、現在要來刺激諸位了、這就是大會的勝負問題呼、我們試看前七次的結果怎樣、

㊀第一次遠東大會、係一千九百十三年春舉行於菲列濱京城馬尼拉、我國是以來賓資格加入的、結果是菲列濱第一、我國第二、日本第三、

㊁第二次大會、係一千九百十五年在我國上海舉行、結果是　我國第一、菲列濱第二、日本第三、

㊂第三次大會、係一千九百十七年舉行於日本東京、結果是　日本第一、菲列賓第二、我國第三、

㊃第四次大會係一千九百十九年舉行於菲列賓京城馬尼拉結果是　菲列賓第一、我國第二、日本第三、

㊄第五次大會於一千九百廿一年又在上海舉行、結果是　菲列賓第一、我國第二、日本第三、

㊅第六次大會於一千九百二十三年又在日本大阪舉行、結果是　日本第一、菲列賓第二、我國第三、

㊆第七次大會於一千九百廿五年舉行於菲列賓、結果是　菲列賓第一、日本第二、我國第三、

細看歷次大會的結果、我國居第一者僅一次、誠令人發生「江河日下」之感、但按實際言之、我國屢敗、並不是完全退步、不過進步得較慢些而已、菲國近年來對於體育、大有普及全島之趨勢、日本近十年來專於世界潮流致知強國必先強種、故對於體育的提倡、全國人士都一致的不遺餘力、更兼日本人具耐勞性、能受嚴格之訓練、所以近來對於長距離賽跑及游泳、很有進步、我國的體育、進步爲何這樣慢呢、細講起來自然是一言難盡、但是幾件犖犖大者、我國人不能不特別注意、語云「亡羊補牢、未爲晚也、」國人何不努力呢、

◉◉◉◉◉

現在要講到從前失敗的原因、

㊀宣傳的勇氣不及他們　我聽見日本在舉行大會以前、全國的報界雜誌界、大有舉國若狂之勢、報界則另闢一欄、專登體育界以及運動會消息、登運動家的照片以及有名的運動成績、再一方面徵求體育專家的論文、各雜誌則設法出體育專號、更有行商上關於運動的佈告、可說隨處皆是、甚至人人必需用到的郵票上、也印了運動標語、我國也有這種精神、他們宣傳的精神、較諸我國誠上而又上了、我們如果要希望優勝、必先發揮宣傳的精神、

㊁舉行運動會的機會太少　我國土地那樣的廣大、人民這樣的衆多、但大規模的運動會、還不到五個、又如全國運動會不能每年舉行、因之國人對於運動的興趣不能提起、有許多運動名手、因爲不常有大規模的運動會去刺激他、使他時常保持那固有的舊記錄、甚至有退步、這是很可惜的一件事、如果我們希望得勝、必時常舉行大規模的運動會、

㊂缺乏研究和連絡的體育機關　因爲沒有這種機關、所以也就沒有了相研究和提議的事項、種種建設、不易產生、例如我國華東・華南・華中・華北・華西(?)各運動大會、都沒有什麼連絡、也沒有一個機關、能指揮他們、現在中華體育協進會雖然努力做這一步工作、但是要希望全國人士都來幫助才有效呀、

㊃體育人才的缺少　運動一事、對於訓練是極有關係的、苟訓練得法、運動成績必佳、這是一定的道理、我們如果希望產生多數的運動名手、必先設法造成多數的體育專家、

㊄國民不肯各盡一分子的責任　我國每逢開大會的時候、把選手、辦事、宣傳等等的責任、總是託在極少數的人身上、其餘都是作壁上觀、一若和他們漠不相關、「這就是一件最壞的事、最可惜的、有許多名手、一在學校畢業後、就絲毫一肯犧牲、既不肯練習參預、爲國爭光、又不肯用其技術、訓導後進、這豈不令人可嘆嗎、

上所述的五點、是最重要的、如果國人能在這五點上努力進攻、我想在最近的將來之大會上、必可放一線的光明、

◉◉◉◉◉

我已將運動會的勝的關係說過了、現在我還要進一步說、比勝負還要緊的、就是運動員的態度是也、如果態度不良、勝不足榮、敗而恥上加辱、茲試有運動家即君子之一語、(Sportsman is gentleman) 其重視運動家之人格、於此可見一斑、蓋運動亦之視運動、乃爲修養身心、增進社會的利益、所以對於比賽時之勝負、一任評判員之公斷、無意外的爭論發生、其得勝也、光明而正大、其失敗也、無氣餒之狀、其對於對方的運動員、有和愛之貌、其對於裁判員有尊敬之心、其對於同隊的隊員、有犧牲的志願、所以

我所希望的中國運動家、是能度和藹的運動家、

我所希望的中國運動家、是人格高尚的運動家、

我所希望的中國運動家、是不怕艱難辛苦、有犧牲精神的運動家、

我的話說完了、我們希望、全國人一致起來提倡體育、第八屆遠東運動會勝利、遠東運動會萬歲、

八・廿七日

上海記載　上

裁厘加稅希望再緩

擁護關稅自主會通過議案　總商會致函江海關監督

上海民衆擁護國民政府實行關稅自主大會、昨日下午二時、在總商會召集各界代表大會、到七十餘團體、代表一百餘人、通過議案㊀國民政府頒布之出廠稅條例、經陶樂勤說明、其第一條第二條第六條均須酌量修訂、以臻完善、本會爲擁護實行關稅自主機關、自應向國民政府建議施行、議決通過、卽請陶樂勤起草、㊁對於獎勵金之意見、公決與第一案合併辦理、㊂電請國民政府如期實行關稅自主展期實行裁釐加稅案、並經說明關稅自主爲原則、可自由宣布實行、裁釐加稅爲內政、須從長規劃、議決通過、㊃徵集各省各業各幫對於裁釐加稅之意見、俾能集思廣益、向國民政府作具體之條陳通過、㊄發表第二次對外宣言案、通過、㊅組織經濟研究會案、公決即由擁護關稅自主會、聘請經濟家爲顧問、不時研究、不必另立名目、並經確定聘請藍詩聞王介安陳翊廷朱義農俞國珍張延遠陶樂勤馮柳堂李權時馬崇淦姚公鶴婁桐蓀沈聯芳嚴諤聲郭泰祺馮少山吳凱聲馬寅初陳霆銳等爲本會顧問、

昨總商會因關稅自主期迫、特致函江海關監督云、敝會前以國民政府宣告於九月一日裁釐加稅、爲期匆促、所有與加稅關聯事項、均未及籌備就緒、當於本月二十五日條具理由五項、電請政府及財政部展期實施在案、惟茲事關係重大、政府對於敝會之建議必經詳細考慮、始能決定、恐非短期間內即可得到復電、兩一九月一日之期已屆、而政府尚未電復、釐金亦未能如期裁撤、惟有擬請將各項稅收暫照現行稅率辦理、以免發生種種窒礙、事關全市商民公共利益、務祈酌奪辦理、即日見復、以慰商情、

◉滬甯滬杭客車暫減少

滬甯杭甬路昨因軍輸甚忙、故將客車減少、俾騰出車輛以便軍運、滬杭車昨祇上午八時零五分由北站開杭之四次早快車一次、杭來車未開、聞今日該路準上午九時一刻開行第六次快車一次、俟今日軍部告竣、明日卽可通車、至滬甯路亦因騰出車輛作軍用、故昨日祇開六九兩次往來安滬區間車兩次、聞因乘客不甚擁擠、故展放至崑山、聞今日或明日若得有分之車輛、則可望全部通車、

◉吳淞入夜禁止汽車通行

上海警備師第二團於前夜開往常州、遺以滬甯路陸家浜安亭間軌道拆毀、仍折回上海、昨因該處軌道修復、照常通軍、故於上午九時廿分由南站專車直駛常州、自渤海艦隊襲擊吳淞砲台後、淞埠入夜七時水陸交通即須一律斷絕、在半時滬濱仕女每於晚間乘坐汽車到淞作兜風之舉、惟現值戒嚴時期、已由要塞司令部佈告禁止汽車來淞、故昨日由滬開淞之汽車、行至吳淞蘊藻浜大橋被迫折回者頗爲不少、

◉楊樹莊由閩到滬

福建省政府主席委員兼海軍總司令楊樹莊偕同林知淵由閩乘日輪、已於昨日(廿七)上午抵滬、卽入高昌廟海軍總司令公署、聞楊擬卽日赴甯、參與軍事委員會會議、

◉曹伯英邊崇賢赴甯

▲馮玉祥委爲軍長

住居法租界霞飛路仁和里之曹伯英、於前日接奉駐甯西北國民革命軍東路軍副司令張樹聲轉奉西北聯軍總司令電委任爲該軍第六十三軍軍長、暫歸張副司令統馭、聞曹氏奉委後、逕卽赴甯面各當道接洽一切、日內卽可統率第一師師長王效陽第二師師長王葆山第三師師長嚴錫晉等部屬兵士二萬餘人開往前方、與各友軍會師北伐、

又寓居法租界萬勒路昌興里二號汪君處之邊崇賢、昨奉南京轉來西北聯軍總司令馮玉祥氏委任爲西北國民革命軍第五十四軍軍長之職、聞邊氏奉電後、卽於晚車赴甯、與甯當道接洽一切、

◉紅會第二救護隊出發

紅十字會總辦事處、前議出發四救護隊、除第一隊早已駐在下關外、其餘軍隊、因時需要、略有改變、第二隊昨日(二十七)下午開赴常州、隊長李少岳、醫員黃明玉、會計談詢之、庶務莊搢之、看護長吳菊坡、護士王豊祥・周覺先・莊紹英等、率領隊役隊工二十餘人、一切藥品器具隨行、又訊、第三隊暫駐後方剛北同濟路、新成立紅十字會傷兵醫院、第四隊即日出發鎮江、(公平社)

◉警戒煙藥品商店須領特許證

上海禁煙局布告

上海禁煙局正局長沈能麟副局長章世嘉昨日發出第二第三兩布告、原文照錄如下、

▲布告一　案奉財政部第二八三號訓令內開、案查本部擬定禁煙條例草案第七條規定、凡營戒煙藥品商店、由部頒發特許證、方准營業、經將條例並附辦法、提呈中央政治會議議決在案、在未公布以前、由各省區禁煙局酌量地方情形發給之、所有特許證費額、各省營戒煙藥品商店、應先由禁煙局調查、依照部定式樣、印發臨時特許證、其證分一二三等標準、於請領時繳一次過證費一等大洋三千元、二等大洋一千元、三等大洋五百元、並按月繳納營業稅、其稅率按照證費十分之一徵收、除俟禁煙條例通過再由部換發正式特許證外、爲此即便令仰該局遵照辦理、並將辦理情形及征收稅款、隨時分別報解、毋得遲延、是爲至要、此令等因、奉此除呈覆並按區派員調查外、合行布告各商民人等、一體知悉、凡有願營戒煙藥品商店限五日內來局遵章繳稅、請給特許證、以憑營業、倘有逾延、一經查覺、定即嚴辦不貸、其各遵照毋違、

▲布告二　案奉國民政府財政部訓令內開、查江浙兩省戒煙物品現由信遠公司承辦專賣、在該商籌備期內、所有各商店存貨一律報局查驗、由暫製臨時印花照值百抽七十貼、等因、奉此、本局業於本月二十日開辦禁煙貨物、自應遵照部令積極進行、凡屬上海特別市區域內各商店、如有前項存貨、應即開列種類數量價格、限於五日內報局查驗、遵章繳稅領貼印花、其各吸戶、亦應請領執照、並限十日內報局登記領照、合行布告各商民吸戶人等、一體遵照、務各於限期內到本局呈報、分別領貼印花核照、倘或逾延、一經查覺、定即從嚴究辦、並將存貨沒收充公、其各遵照毋違切切此布

小上海

本欄歡迎讀者投稿・如有特別新聞報告・月底酌送酬資・來函須開明詳細住址・

◻會務

▲道路會徵求隊宴會　道路建設協會昨假新新酒樓舉行第六屆徵求各隊聚餐會、由該會名譽會長蔡寶籛主席、致謝各隊熱忱、吳山報告最近會務、名譽會長張濟泉演說、

◻人事

▲添設地產經租科　江西路六十二號潘序倫會計師事務所、爲擴大組織、分工辦事起見、特設會計文書庶務三科、每科設主任一人、以專責成、近來滬上房產業主羣起鼓勵創設地產經租科使利產主收租及辦理其他連帶事項、如召租保險修理保管等情、潘君已允籌備進行、聘請丁屏甫君主持一切、產主方面開訊前往委托代理者已有多起、各界置產諸君欲獲信用可靠之機關以管理房產者、可向該事務所函索經租章程或委託書、

◻游藝

▲精武女子十週紀念　精武女子體育會、於本月二十八日(今日)舉行十週年紀念大會、本定晚八時開幕、茲因戒嚴關係、特將原定時間提早一小時、其中節目亦間有更動、聞新劇「阿家以後」已改於七時開演、

◻電影

▲花國大總統開映　中華第一影片公司新出品楊耐梅主演之「花國大總統」本報新光台登照片、頗有興味、現定明後日在雲南路中央大戲院開映、愛國影戲者、不可錯過機會、

◻出版

▲原子說發凡　本書譯自羅素原著The ABC of Atoms 敘述原子構造新說、一般的學識、提綱挈要、深入顯出、更力避一切數學、以求適於通俗之瀏覽、其最足引起一般人之興趣者、卽每以普通之人事、或常見之現象、以比喻科學之事實、既能使讀者明白理解、復意趣橫溢、令人玩味不止、一冊定價五角、鄭貞文譯、商務印書館出版、

◻氣象

徐家匯天文台昨日(二十七)下午四時半預測二十四小時內氣候・天晴極熱・沿中國海岸風向在東南與東北之間・九洲以南之颶風・勢已漸減・其呂宋以東之颶風特仍向西西北而進・陶島以西之低氣中心亦偏向西西北進・

昨日(二十七)下午三時前二十四小時內本埠氣溫最高九一・七・最低七五・六・去年同日・最高九五・九・最低七六・三・

三斧！八槍！滬東滬西之二謀害案

郵務生 歸途遭狙擊

支局

中華郵政局卡德路支局、郵務生黃木村、於昨日下午一時半、公畢返其寓所（在滬西武定路紫陽里一百九十六號）、行經新閘路卡德路西新閘紅十字會醫院對面鑫昌里口、身後突有二人各執手槍、向之狙擊、黃見勢不佳、即疾趨出弄、弄口擺設之拆字攤及皮匠攤、聞得槍聲、咸驚惶失措、紛紛向弄外逃去、黃倉皇逃出時、左足誤絆於拆字攤、致跌出丈外、迨爬起立、見開槍者已不見、黃自覺脫險、斯時其左腿已被一彈洞穿、但黃尚不知覺、尚擬舉步他適、路人有告之者、謂君之腿得毋受傷乎、何來此滿褲血跡、黃聞言始微有所覺、乃即自投對面紅十字會醫院求治、記者聞訊後、即至該醫院探詢、見黃正偃臥於樓上第二號房間第一榻、左腿腿膝間、裹以繃紗、神色未變、受傷之腿、伸縮能自如、叩之原由、彼答無從知悉、開槍之人、予亦未曾見過、予在郵局辦事已十有餘年、同事間無不相睦者、當時若輩共開八槍、路人聞亦有一二人被流彈擊傷、但記者四出探詢、殊未能證實也、

棉花店主人 出外被暗算

本邑人方興忠、年三十二歲、繼營其祖傳之方興興棉花店、（開設新記浜路餘慶里口）昨晚七時半左右、正小坐門首納涼、詎忽有一短衣肥胖男子、向方聲稱、予奉主人囑、喚汝前往兆豐路林公館接洽商意、蓋予主現須棉胎十條、方即隨其前往、迨至八時許、方自偏黃包車返家、身穿之黑色香雲紗衫褲、已片片碎、背際面上鮮血淋流、其夥顧德見狀大驚、急將其車送醫院醫治、沿途叩以所遇、則云方予自店隨來人出走後、即向北至塘山路、復向北至兆豐路西、該處停有汽車一輛、見予至、車上即有七八人擁下、各執利斧、首向予頭部劈下、予猝不及避、左側太陽穴即中一斧、而同時身後亦有一人持斧向予揮來、予之左側背部及左側臀部、同時均着一斧、予即倒地、若輩乃登車而逸、究因何故、予終未明曉、」現悉方受傷尚不甚重、當無性命之虞、聞事主方面對於此事、並未報告捕房、

二個共產嫌疑 均無證據

李金甫 住居東西華德路一千四百十三號之甬人李金甫、在三北輪船公司上充當火夫頭目、被前駐滬特別軍法處查得李犯有共產黨嫌疑、會同滬山捕房西探長潘林士與華探等前往將李拘獲、搜查並無證據、解由臨時法院訊押在案、昨晨由晉年推事偕觀審之美副領事蒞庭集訊、而軍法處並未飭探到案移提、即據西探長潘林士稟稱查得被告並無不正當行爲、亦無證據查出請示、質之被告供稱該輪向在上海福建等處行駛、我從未到過漢口、倘有不法之事、查出願甘槍斃云云、君核供、論被告具結開釋、倘嗣欲傳訊、即予到案、

趙陶懷 常州人趙陶懷前被警備司令部在法公堂指控趙在共產黨嫌疑、當求請引渡訊辦、趙延律師代辯、否認爲共產黨有關、奉判着原告提出證據到案再核在案、昨又傳訊、原告不到、亦無證據交案、被告律師稱、原告既無證據交出、應請註銷、中西官判准予將案註銷、保發還、

落浦 一擊寃死的新鬼

昨日上午九時岳陽丸輪船進口、駛赴浦東老白渡橋大阪公司碼頭傍岸、有台州人袁阿江陸雲祥及名阿寶者三人、均係售白糖糕、當屆張奎亭之划子渡至輪上售賣、袁與陸已跨上划船、而阿寶末後上船、向前跳去、失足墮入浦中、即與波臣爲伍、袁陸大譁、由水巡到來、將船戶張奎亭及袁陸兩人一併帶除、當以案關人命、除將一干人解送地檢廳訊辦外、一面打撈阿寶屍體、以便報驗、

急痧

崇明人陳杏卿、操船爲業、前晨十時許駛行經虹口武昌路忽然急痧倒臥於附近一百十二號薛海林家門首、當經薛瞥見、報告虹口捕房、派探顧瑞卿往將陳車送醫院醫治、不及身死、尸送斐倫路驗尸所、昨晨十一時、東請共院喬萬選推事蒞所驗明陳杏卿委係因病身死、着尸兄陳雲卿具結領尸棺葬、

毆打

浦東同春碼頭、前日午後有小工陶永元任得寶吳蘭生、因事口角、互相毆打、詎陶永元年約五十餘歲、頓時仆地氣絕殞命、當經屍子陶三官鳴崗警、將任吳二人拘解三區一分所、憂所長以事關人命、除傳地保赴地檢廳報請相驗外、一面將原被轉解公安局第三區、於昨日午後備文押解公安局發落、而檢廳亦於正午派員渡浦相驗、論令尸屬收殮、候將兇犯解案訊辦、

又滬北胡家木橋張家巷有鹽城人周寶連、其女小巧子、今年念二歲、嫁與附近唐源昌爲妻、惟此一對夫婦就如冤家、不知如何配偶、無日不在爭吵中、前日又因細故衝突、唐將妻痛毆、以致受傷、翌晨小巧子即縊死房中、周聞耗趕往、痛女死於非命、赴投控五區三分所、指女被唐毆死、而後縊諸樑上、請求伸雪、當奉派探將唐拘押、一面令飭念二日十五圖地保凌人傑投地檢廳報驗、由錢檢察官帶同沈檢驗員蒞場驗得死者肩膀上受傷屬實、但不致爲自縊而死、塡格拍照、飭由屍父收殮、候警所將被告唐源昌解案究辦、

兩共黨 形似學生 果是學生

法租界盧家灣巡捕房、日前接准衛戍司令部會議暨課查隊隊員到來聲請派令中西各捕會同至霞飛路七百十六號帥松屏家、當場隸獲共產黨形似學生者詹純鑑詹純煦二名、前日下午解送課查隊研訊、據詹純鑑供、年廿六歲、婺源人、曾在天津北洋大學及今年在金陵大學肄業、因受時局影響、而致停課來滬游歷、詹純煦供年廿二歲、與純鑑是胞兄弟、此次與父親詹若堂由九江來滬、寓於帥家、並無不法之事、可請訪查、當由該隊轉送衛戍司令部訊辦、

兩小罈 一似火酒 一是火酒

上海華洋機製酒類特稅印花徵收局稽查員周煥猷在十六鋪同昌福酒行內查獲形似火酒之酒類一小罈、當即協同警察將行夥邱如安局一區署請爲寄押、並章連同證物送至特別市公將酒價封存、又由稽查員徐鳳鳴等在圓橋南堍潤康酒行內查出火酒一小罈、同第二分署會同將行夥思義一名、連同證物、帶入一區署寄押候示、

不離婚 乃是拆姘頭

現居十六鋪之寧波人樓阿華、年四十一歲、與同鄉婦人張氏姘識、已七八年、張氏今年三十四歲、生有男女各一、沂由樓張氏具呈地方審判廳、請求離異、與求生活費二千元、並延律師爲代理人、昨日在地審廳開庭審訊、張氏供與阿華結婚已八年、生過三男一女、二子已殤、祇餘一男一女、離婚理由、因丈夫在外與人姘識、並滬虐待、夫家財產有數萬、均係我二人親手經營而來、故要求貼給生活費二千元、但阿華謂與張氏並未正式結婚、不過姘姘而已、家中另有花燭、生活亦當供給、阿華供甚、張氏亦承認並無婚書、日無媒人、亦無聘禮、猶無主婚人、初不知他已有花燭各方俱畢、問官謂照此看來、確係姘頭、並非夫婦、在法律上不生效力、法律不能保護、且亦不成爲離婚、不過拆姘頭而已、姑念張氏年輕、受人之愚、今年已長大、可由阿華酌給費用若干、雙方脫離關係、両行和解、阿華允每月給張氏二十元、以一年爲屆期脫離關係、但張氏謂寧使不要津貼、祇要一個兒子、將來可以靠老終身、但阿華亦不肯、結果洽無得由阿華津貼張氏二十元、以二年爲度、遂即了案、

甜即是禍 頭足軋傷

王阿金（年四十二歲）、於昨晚六點二十分許肩挑糖擔行經北四川路武昌路口、被第一百六十三號汽車自橋上駛來撞傷倒地、糖擔沖翻、汽車夫鄔連吉滿身沾糖、王之頭部及雙足均被軋傷、經虹口捕房一六一五號華捕到來、一面抄錄汽車號目、一面將王送醫院醫治、

女子右腿 撈得矣

同仁輔元堂救生局巡船、先後在浦江內撈獲女子頭顱左腿腳及女子屍身等、曾由帶回碼頭拼合相符、報由上海地方檢察廳委王檢察官蒞驗明確、塡格飭堂收殮掩埋、候再招覓殘缺之右腳腿、各情已兩紀前報、茲聞該局巡船、昨日又在陸家嘴浦西撈得女右腿腳一只、察視腳上、亦穿黑色線襪、生前已纏過、並無鞋、與前次所獲者相類、即帶回拼合殮埋外、並將情報告地檢廳備查矣、

形形色色

婦人輕生 陸根發住夏家街、其妻陸氏、前日在新閘河投浦自盡、由警帘同救起、帶入四區、據氏稱我父有鑽戒一只、交我夫修理、今向取無着、以致反目、不料我夫逼氏自盡、一時氣忿、尋此短見、經長傳到陸根發質訊一過、判陸以後不准虐待伊妻、從寬斥釋、

賣票難做 昨日清晨六時、華商電車公司三號路牌電車、由小東門駛至滬軍營站時、有工人數名同乘該車、坐於頭等地位、兩足俱踏在坐椅間、經廿七號查票人勸其將足放下、非惟不聽、竟一擁而上、將查票人拳毆腳踢、以致該查票人被毆受傷、肇禍者當始一哄而散、及至午後十二點四十分鐘、車站路之兩號路牌電車由西門駛至高昌廟郵務局門前、亦被工人五六十人在彼包圍、將七號售票人拖下、不省人事、肆行毆打、致受重傷、該公司得悉、將傷人送往上海醫院醫治、

午夜槍聲 大東門內東陳家弄一帶、於前晚（二十六日）深夜發生槍聲三四響、因在戒嚴時期、鄰近居民、均起恐慌之現象、昨據該處附近居民云、因深夜有人在戒嚴區域內行走、站崗軍警阻止不聽、故有開放朝天槍之舉、

男女拐匪 住居滬城老西門外城基六號王永源之六歲男孩銀果、前被街徒拐騙無蹤、報由華租兩界官讞、請求查緝在案、茲經法捕房包探毛金根、於前日在法租界自來火街查獲拐匪王寶生劉王氏男女兩口、並起獲王永源之子銀果一名、解至法捕房經王永源偵悉、立即報請法捕房引渡內地官廳訊辦、昨已將拐匪及銀果等併送二區一分所申解公安局發交第三科訊辦、

延燒全室 昨晚十時、法租界聖母院路九十四號某洋房中、突然失火、延燒全室、頃刻救火會開到車輛、督率射水、火即熄滅、祇焚去木器家具數件、

南市錢莊 劫後嚴防

南市施家弄德昶錢莊被盜匪六人、白晝闖入賬房、搶去銀洋紙幣百餘、脫逃未獲一案發生後、即由該管區在錢市各里弄每堅撥派警察兩名、常川駐守、以資維護在案、茲聞此事呈上海特別市公安局長請業代表函請上海縣商會轉現經該同業公同會議、請上海市區保衛團第一支隊、於每日午後分派隊員一支隊、在錢市扦駐防、並由該業中老同志云、將自組織手槍隊云、

賊也蝕本 十元去手

大統路崇德里六十五號內婦人王徐氏家、於昨日上午、有人直入上樓、謂曰往後投訪友、徐氏信之、惟待其下來時、見彼腹部、突高半尺許、蓋係衣單衫褲、不便多藏也、徐氏不禁起疑竇、呼鄰人追上、抄其身畔、則見被單一條、衫褲二件、圍繫在腹之上、必係行竊無疑、當時樓上失主、亦已報警、當即交警帶至四區公安局、並在其衣袋內抄出大洋十元、梅區長判令拘留十天、贓給原告領去、銀洋充公、

各處盜警

▲通州路 虹口通州路十七號居戶、於昨日下午零點一刻、突來盜匪七名、四盜執有手槍、二盜執有利斧、闖入臥室翻箱倒篋、搜得大小銀洋十一元六角、劫之而逃、並未鳴槍、▲西川路 昨日傍晚五時一刻、有盜匪一名、粧入公共租界四川路二百四十一號某姓、各出手槍、劫去大小銀洋一百元、▲天潼路 虹口天潼路五百十七號居戶、於昨日傍晚五時許、突來二盜、各執手槍、劫去衣飾銀洋共值一百三十元、

法庭瑣案

會審公廨 臨時法院

開槍盜匪 訊供終結

盜匪甬人李阿福、浦東人沈根根、於七月二號持械糾黨雇坐法租界華利行之四千一百六十七號汽車、至東楊樹浦路三千二百九十三號葉仁生家、搶劫得贓逃出、被楊樹浦捕房西探毛故與華捕兜拿、盜黨拒捕開槍、雙方格鬥、彈傷沈之下頷及徐永福之腿部、當被拘獲李阿福沈根根徐永福季文中汽車夫張丙初等、並在李身畔抄出原贓及煙土一小包、並在附近地上檢得手槍三枝、子彈十三粒、帶入捕房、飭將沈徐兩人送院醫治、餘人解送法院訊判、李季兩人還押、陳丙初交二百元保、候訊在案、茲悉沈徐兩人業已治愈、昨日午後二時、由盧方瀾推事偕觀審之英馬副領事、升座第二刑庭研訊、即據中西探捕投訴前情、將槍彈煙土等原贓呈案、又據原告葉仁生投訴徐季兩人當時在場搶劫云云、質之被告李阿福供時由在逃之阿柱邀我帮忙搶土、是日我在法租界八仙橋小茶館等候、與阿柱並不識之、皮匠阿鴻與李相仿者一人乘沈根根之汽車駛往原告處搶劫、手槍係阿柱交我、後聞警笛聲、我先逃出、阿柱將所劫之物塞入我袋、共乘原來汽車圖逃、致西捕開槍猛擊停車、逃入該處附近之鐵廠弄中被捕、對於徐季兩人、均未同往、沈根根供、係阿柱託我代雇汽車一輛、云是日欲往虹口與仇人打架、當時我並不入內搶劫求宥、徐永福供稱、是日往楊樹浦橋三新紗廠尋友阿二、托其謀事、從電車跳下、由東向西而行、忽後面有黑汽車一輛疾駛往西、見車內坐有多人、而捕等向該車開槍猛擊、我右腿中彈、痛極倒地被拘、詞、季文中供海門人、我由西門到滬、就擱在親友處、住白渡路一百十六號、向在漢口姊丈所開大昌汽車公司爲司賬、是日往法租界十六鋪欲乘瑞陽輪船往漢、至大昌公司、適該輪已開、因此至楊樹浦三千二百九十一號同鄉友人袁永興處寫信與另一友人、出外寄信回來、見電車汽車均停駛、並聞槍聲、不知何事、因此亦避入附近弄中、致被捕執槍恐嚇、將我拘獲等詞、延律師代辯、質之汽車夫陳丙初供是日由沈根根雇汽車、云往楊樹浦訪客、實不知欲往搶劫求宥、又據見證袁永康投稱與季文中自幼同學、素來規矩、又季之父季學東供在海門得悉其子爲盜案被拘、是以投案證明其子由海門到滬、從往漢口大昌公司在場處來、盧君得供、與李阿福沈根根將訊供終結、訂期宣判、徐永福季文中展期候判、均各還押、陳丙初仍交原保候訊、

報藏槍彈 陪押捕房

海門人應阿三、寓春於前晨八時半鐘、應身藏實彈手槍一支、子彈九粒、往新閘路一百二十十號婦人徐陳氏家、當被該婦鄰人鄭文祥得悉、欲由外籍捕、適有隔山捕房落差第一千四百另四號華捕、行經該處、鄭即向其報告、當由該捕將應等一干人連同槍彈一併帶入捕房、捕頭諭飭應禁閉於內、押徐陳氏轉送女所、鄭文祥私行監禁、亦暫押捕房、昨晨解送臨時法院、由林彪推事會同觀審之美副領事升座研訊、即據西探長具稟、請求改期、以便查明再核、林推事核供、准各被告略訊一過、諭被告應阿三鄭文祥暫押捕房、徐陳氏交五百元保、候改期查明訊理、

盜匪六名 一人無罪

二等六人、抄出軍火、黃明傳等曾犯持械搶劫塘山路六十六號等十戶財物、解由臨時法院訊供終結、諭候宣判在案、昨日下午已屆判決之期、由李晉孚推事偕觀審之美副領事升座第一刑庭、飭將被告帶案宣判云、傅瑞龍強盜六罪、處徒刑二十年、徐長根強盜四罪、處徒刑十七年、唐菴生強盜一罪、處徒刑五年、張金生強盜一罪、處徒刑三年、史小本無罪釋放、王阿二私藏槍彈、處徒刑六個月、未決羈押日數、准以二日抵徒刑一日、槍彈沒收、

總巡捕房特別機關華探長白忠祺探目蘇長生等、前在某旅館破獲盜匪傳瑞龍徐長根唐菴生張金生史小本及私藏槍彈之該旅館茶房王阿五、作保、候改期查明訊理、

席地而坐 再待欵嗎

北蘇州路一千零九十號秦茂木行主潘銀濤、近來兩接恐嚇信、索詐鉅欵、潘初置之不理、詎因第二信措詞甚厲、而又不欲與若輩結仇、故於廿四號晚十時、派夥友汪阜兩人將鈔洋五元照來函所指地點往新閘牯嶺路第三家門首、置於電桿木上所掛之字紙簍內、其時汪等見有一人席地而坐於電桿木之旁、因欲一覘究竟、乃暫至對面某腳踏車行內休息、迨逾夜午、坐者起立、探手入字紙簍、摸取欵項而去、汪等亦歸報知其主、因損失甚微、未曾報告捕房、昨晚汪在老閘橋納涼、見一人經過、而與襲昔午夜取欵者相同、心頗疑之、隨之而行、至牯嶺路原處、見其人仍席地而坐、汪乃歸來、向站崗於老閘橋堍之一千九百廿九號華捕報告、該華捕命汪導往將其拘獲、帶入老閘捕房、而潘亦將所接之恐嚇信兩封送入捕房、說明原委、捕頭詰悉被拘者名林一林福建人、昨晨由捕房傳方流解送臨時法院請究、經周先覺推事與審、該被告堅決否認投函嚇詐、諭令收押改期訊理、

誘姦幼女 徒刑年半

周家嘴路唐瑞卿家之房客王森林、因誘姦唐之十二歲女阿妙命、被控由捕房提解臨時法院、迭次開庭研訊終結、諭候宣判等情、屢誌本報、茲此案業由承審推事施汝和、於昨日午後開庭判決被告王森林處徒刑一年又六月、

欲來辯明 一起扣留

向在楊樹浦路華豐木行爲工頭之吳貴寶家、住居楊樹浦華盛國路附近、突於本年五月三十號午後八時零鐘、吳由外歸家、行至華盛國路一千零十三號、遇匪徒三四人攔住、一匪袖出手槍、向吳狙擊、彈中吳腹、吳受傷倒地、該匪等即一哄而逸、嗣由祥泰木行小工江小珠將吳車送同仁醫院醫治、並報告楊樹浦捕房、由西探坏愛脫偕同譯員鞫有年前往同仁醫院向吳查詢據稱、該兇手等之名、係陳老四陳老五尹長和三人、該探得供後往楊樹浦路二千二百二十三號陳老四家、抄出子彈一支、子彈七粒、而陳老四則已遠颺漏網、至次日陳老五及尹長和二人相繼投楊樹浦捕房欲辯明並無行兇狙擊吳貴寶之事、當被扣留、不意吳貴寶在同仁醫院傷重身死、當由捕房將陳老五尹長和兩人解由臨時法院訊押在案、昨日午後二時、由李晉孚推事會同觀審之美副領事升座第一刑庭集訊、捕房將陳尹兩犯解案、即據原告吳貴寶之妻吳陳氏代理律師聲稱、本案之要犯陳老四、係前在內地爲偵探、請求出票拘提、改期審理、而被告陳老五尹長和之代理律師、起立反對改期、並稱本案兩被告皆係自行投案、今原告並無確實證據、無辜羈押、將近三月、懇求從速判決、推事核供、諭本案改期傳案人證再核、被告仍還押、

法租界公堂

玉鷹一隻 作抵押品

陳聲銘日前至法捕房報稱、有顏高明姜成常到來、將民人家中之玉鷹一只搶去、求請提究等語、捕頭傳供、飭探當永興前往葬顯裝匯入拘獲、吊出賊物、昨日傳至法公堂請訊、先由原告投訴前情、被告延巴和律師代辯稱、查此案實係原告誣告、緣兩造均係做玉器生意、原告前荐常被告至原告處爲夥、所以常欠原告之欵五十六元、由被告代還、不料常雖害工作未久、又至原押、代還欠欵、書由原告自願將下處給與被告、作爲抵押品、約日交欵、詎原告竟敢實然至捕房誣告行劫、應請將案撤消外、處原告相當之罪、中西官判以原告所控證據不足、將案注銷、

貧病交迫 自縊圖盡

宜興人錢福生、於前日至法新租界辦鎔之楊樹上、懸帶自縊圖盡、事爲巡捕查見、上前救下、帶入捕房、昨解法公堂請訊、詰之錢供向做小本生意、近因貧病交迫、故下此策、中西官判開釋、並諭以後勿再輕生、

公布文件

地方審判廳

▲批示 （一件）郭根山請求派員查明啟封發還由、狀悉、據姚繼濤聲稱不承認指封有錯誤情事、該商對於已封房屋如有產權、仰迳提起執行異議之訴可也、（一件）波利勝請領銀元由、狀悉、准於本月三十日上午九時來廳具領、（一件）顧茂卿聲請執行由、狀悉、案已上訴、所請應從緩議、（一件）謝宅山聲請查封標賣由、狀悉、仰候傳訊追、所請查封標賣之處、暫從緩議、（一件）程嘉生聲請執行由、狀悉、准予備傳訊追可也、（一件）王隆興請求准予分期拔還由、狀悉、本案業經和解成立、該債務人自應遵照履行、所請分期拔還之處、礙難照准、（一件）周兆祥由請拘案押交由、狀悉、准予續傳訊追、（一件）邵金梓請領單串由、狀悉、准於本月二十九日上午九時持證來廳具領、（一件）嚴味蓮續請傳追由、狀悉、又據續交洋十五元、除欵候繼續執行可也、（一件）馬根山具保張雲祥隨傳隨到由、狀悉、准保、（一件）戴紆年聲請執行並發給和解筆錄由、狀悉、仰候傳訊追、查和解筆錄業經送達矣、併仰知照、（一件）戴紆年請領銀元由、狀悉、查此欵未據交案、仰即知照、（一件）俞昭三請領餘欵由、狀悉、仰於本月三十日上午九時來廳具領、（一件）嚴洪繡聲請執行由、狀悉、候傷傳訊追、（一件）徐五記具保蔡雲卿限期交欵由、狀悉、准保、（一件）李士廉請領銀元由、狀悉、仰於本月三十日上午九時來廳具領、（一件）何鴻書聲請執行由、狀悉、候續傳訊追、（一件）盧吳氏請展緩交欵由、狀悉、所請應毋庸議、（一件）陳鶴生請拘案押交由、狀悉、仰速將案欵設法交清、所請拘案押交由、狀悉、候續傳訊追、（一件）榮禧請求傳案押交由、狀悉、已照交洋十八元、餘欠應續傳追繳可也、（一件）程張氏請領銀元由、狀悉、仰於本月三十日上午九時來廳具領、（一件）何棠林具保沈順堂限期交欵由、狀悉、准保、

▲民事判決 （一件）判決周世忠與潘仲新等欠租涉訟一案、（主文）被告潘仲新應償還原告租洋二百四十元、被告朱愛民應償還原告租洋四十八元、小洋二十角、訟費由潘仲新負担八分之七、朱愛民負担八分之一、（一件）判決解思科與韓瑞田等租屋涉訟一案、（主文）原告之訴駁斥、訟費由原告負担、（一件）判決程阿發與楊兆鴻借欵涉訟一案、（主文）被告應償還原告本洋一百元、並自民國十四年陰曆二月二十四日起、至執行終了日爲止、每月二分之利息、但不得超過元本之數、訟費由被告負担、（一件）判決岳金海等與薛貴林欵項涉訟一案、（主文）被告應償還原告洋一百零八元九角二分、訟費由被告負担、（一件）判決丁伯夫興沈一飛等債務涉訟一案、（主文）沈一飛應償還原告原本銀三千三百兩、利息自借欵之日起、至執行終了之日止、按月按一分四釐計算、但不得超過原本、如沈一飛無力償還、由擔保人鄒子相代償、訴訟費用由沈一飛負担、（一件）判決劉邇安與唐柏如等欠租涉訟一案、（主文）被告唐柏如應償還原告洋一百十一元、罷潤甫應償還原告洋一百十二元、原告其餘之訴駁斥、訟費原告負担十分之一、被告等負担十分之九、（一件）判決陸仲笙等與黃穆如等欠欵涉訟一案、（主文）黃遠緯輪船公司總理黃穆如應償還陸仲笙經理之德太祥五金號九八規元三千一百九十九兩四錢六分五釐、及自上年陰曆九月初一日起至執行終了日止、按月一分五釐之利息、又應償還莊明記九八規元一百九十七兩、及自上年陰曆九月初一日起、至執行終了日止、按月一分五釐之利息、均不得超過元本數額、訴訟費用由黃穆如負担、（一件）判決馬裴氏與吳筱香方常涉訟一案、（主文）被告應交還原告二十四保二十四圖男字圩一千二十一號馬阿炳戶則田五分四釐四毫、方罰一角、訟費由被告負担、

▲刑事判決 （一件）裁決張阿蘭易科罰金一案、（主文）聲請照准、（一件）裁決馬小弟易科罰金一案、（主文）聲請照准、（一件）判決龔大如竊盜一案、（主文）龔大如共同竊盜一罪、處拘役三十日、未決期內羈押日數、准以二日抵拘役一日、馬明清共同竊盜一罪、處五等有期徒刑二月、未決期內羈押日數、准以二日抵徒刑一日、（一件）判決杜煥如傷害一案、（主文）杜煥如傷害人致輕微傷害一罪、處五等有期徒刑二月、緩刑三年、董福堂傷害人致輕微傷害一罪、處拘役二十日、緩刑三年、杜顧香無罪、（一件）判決徐大三子竊盜一案、（主文）徐大三子竊盜二罪、各處五等有期徒刑三月、褫奪公權全部終身、應執行有期徒刑五月、併褫奪公權全部終身、未決准抵、

▲公示送達 （一件）判決汪瑞棠與陳錦章因貨欵涉訟案件、（主文）被告應償還原告大洋六百六十元、訴訟費用歸被告負担、（一件）陳孫氏與張郭氏因借欵涉訟案件、本廳定於九月十九日上午八時爲公開審理日期、除選任張恩灝律師爲該被告張郭氏特別代理人外、仰該被告遵期到廳辯論、毋自延誤、（一件）判決蘇州銀行與東陸等因抵欵涉訟案件、（主文）被告東陸應償還原告九八規元二千兩、並自民國十三年陰歷正月初一日起月息一分二釐五毫、付至執行終了之日爲止、但不得超過原本之數額、前項之欵、如東陸無力償還、應將原告受抵坐落上邑二十五保十二圖短字圩第四百四十七號穆子香戶則田六分六釐六毫及地上房屋拍賣抵償、不足再由袁楚香負責清償、訴訟費用由被告等負担、（以上八月二十七日）

地方檢察廳

▲批示 （孫子佐）狀悉、案已送審、候將來狀轉送審廳核辦、（倪有發）狀悉、案已不起訴、所請候送達處分書可也、（周順鴻）狀悉、仰候核辦、（沈清卿）狀悉、查王曲楊於日前庭訊時業經供明不告意、所請着毋庸議、（張阿狗）狀悉、刑事等語在案、自不能再認有評陷之故、嗣妻餞係民國七年被人和誘、公訴權早經消滅、未便再予傳究、至於追交李氏錦偶民事問題、應向民廳呈訴核辦、仰即知照、

▲提起公訴 ㊀誘拐案、被告夏阿四、㊀鴉片煙案、被告黃文等、㊀鴉片煙案、被告王作齋、㊀殺人案、被告胡永興、㊀略誘案、被告田氏等、㊀傷害案、被告徐小羊等、㊀鴉片煙案、被告陳長實、㊀鴉片煙案、被告施新寶、㊀傷害案、被告朱如林等、（以上八月二十六日）